京城日報
夕刊
一月二十四日(土)

お座敷 天狗屋

二日を通じての論戰で野黨側遂に利あらず
けふ最後の挽回を策す
政府、與黨豫算總會を警戒す

政府、與黨
【東京電報】政府は二十二、三兩日の貴衆兩院における本會議の論戰について政友會の政府に對する質問攻擊は鳩山、三土兩氏を除いては何れも期待に反し、質問の內容は勿論攻擊力も薄弱である。これは政友會に闘士の少ないのと政府攻擊材料の乏しいのみならず、黨內の圓滿な統制に支障がある結果であるとなし、しかして二十六日よりは豫算總會が開かれ、政友會は主力をそれに注ぐと共に二十四日の貴衆兩院本會議においては一擧に前日の失敗を挽回せんとするであらうから、政府與黨としては萬遺算なきを期さねばならぬと觀測して居るといふに意見一致してゐる

政友會側
【東京電報】政友會の森、島田外數氏數名は二十三日の議會散會後院內の幹部室に會合、二日間の經過に鑑み今後の作戰につき協議したが、二十三日の議場において三土氏の演說が終り議場緊張の絕頂に達するや、この絕好の機會をとらへて政府の急所に追擊戰を試みるべきであつたに拘らず、突如民政から提出された懲罰動議に對し採決を記名投票に訴へた事は、反對黨の策略に乘ぜられたものであり、野黨の攻擊戰として大失敗であるとの非難高まり、又投票を肯せざる議員さへありこの幹部の不統制については二十四日の代議士會に委細報告して諒解を求め、全黨一致の陣容を新たにすべき事を申し合せ、ただ豫定の二十四日のみで施政方針演說に對する質問を終る事は無理だから月曜日に入る前に二十五日の日曜日も特に本會議を開き質問を續行するやう二十四日の各派交涉會に提議する事に決した

責任は重んずる

幣原首相代理 今日多難なる時機に處するには朝野を問はず、國民一致協力して難局打開の途を講ぜねばならぬ、歷史について見るも明治維新の如き多難時代の事實がある、政府の緊縮政策に對し非難の御言葉があつたが、急激なる歲入減少によつて如何にも止むを得ない事情ある次第である、濱口首相に關する明るい政治とは要するに責任の所在を明かにする事と解釋するが、この點に關しては今更ら申すまでもなく責任は飽くまでも重んじてゐる、首相代理設置問題に關して仙石氏が何か策動したかの如き御質問であつたが、政治上には何等關係のないとである、又宇垣陸相に關しては巷間傳へられるが如きことはない
とあつさり片付る、次いで一身上の釋明ありとて

宇垣陸相 登壇、先づ病氣の經過を報告し病中と雖も國務を處理してゐたので國務の遂行上何等缺陷なく隨つて曠職のそしりをうけることは毛頭ないと固く信じてゐる
と述べる

高橋氏 再登壇
幣原首相代理は今日の如き多難時は歷史にもあるといふが、私はないと考へる、政府は財政的に困難に陷つた事はあらうが國民が今日の如く死線に彷徨つて居る事は既往何れの時代にも見ない
と反駁すれば幣原首相代理も負けておらず
幣原首相代理 政府が財政難で國民が裕福である事は絕對にあり得ない、政府と國民とを切離す事は決して出來ないと考へる
とやり返し、十一時五十八分散會

貴族院本會議—第三日
山陽線椿事から說き起し高橋翁長廣舌を揮ふ
不景氣問題世相惡化より轉じて首相代理を論難

【東京電報】二十四日の貴族院本會議は前日引續き國務大臣の演說に對する質問續行、この日徳川議長は秀忠公の三百年祭のため缺席したので

近衛副議長 が初めて議長席に着いて采配を振ふ。長身白皙、仲々立派な若武者振りである。塚本新關東長官の挨拶があつて諸般の事務を終り、その他を諮つて十時二十分開議
通告順により

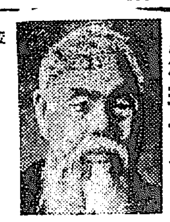

高橋琢也氏（交友）登壇
今回の山陽線列車顚覆事件で百七十三名も死傷者を出したことについて、當局はその責任の所在を明かにして過失であると發表されたとはよいが死傷者數に關して本省と門司鐵道局との數が多少相違し、原因も未だ發表されてゐない、すべてを正直に發表してはどうか、本年に入つて鐵道事項の比較的大なるものが七件あり、うち五件までは過失である、運轉上又は軌道その他の設備上何等かの缺陷なきかとて事件の個々內容を指摘して超特急列車の運轉も設備不十分であるが、……において事故防止に關して一考ありたい
と鐵相に一矢を酬い、次いで幣原首相代理に對し
施政方針演說の內容には何等新味なく、軍縮問題の一端をも窺ひ得ない、濱口內閣成立以來既に一年有半を閲して居るがその間何等なすべきものがなく、且つ國民に對して公約せる幾多の政策中何等實現せず反古となつたものがあるが、それ等について何等釋明して居ない、例へば中小商工業者救濟案については七千萬圓の巨額を計上してゐるが、緊縮の今日かゝる救濟をせねばならなくなつた事情を一面から見れば、如何に恐慌時代を現出してゐるかゞ判る
とて社會不安時代を說き、果ては最近一年間の竊盜犯人は十五萬六千二百廿餘人ある、政府はこの世相を何んと見るか
と詰め寄り
今日までの歷史で今日の如き狀態はない、若しありとすれば何の時代にあつたかを明瞭に示して貰ひたい
と難問を持ちかけ、更に

極端な整理緊縮と失業の必然的增加
日本の不景氣は世界的のものではなく金解禁の結果によるものである
と斷ずる、進んで
政府は實行豫算を組むでそれがうまく行かぬと又實行豫算を組んだが、そんなことで政治が出來るか
と質し、轉じて
宇垣陸相は病中辭表を提出したがそれを何故か隱して阿部代理が出來たのは何故か、その點を明らかにして貰ひたい
と質し、轉じて
幣原首相代理は所謂民政黨の三長老によつて出來た事は世間周知のことである、若し事實とすれば嘆い事に屬するがそれをどうして引受けたか
と舌鋒いよいよ鋭く
とて持前の毒舌を振ひ八ツ當りするので議場珍らしく緊張して聞き入る
濱口首相は當初政治の公明を約したが、現在の問題その他によつて見るとともすれば暗く行くやうに見ゐるが、幣原代理は濱口首相と同樣の道を行くかどうか、公正なる政治の道に進まれるかどうか、その責任を明かにするかどうかお承りたい
と質し、撃舌一時間十分にして降壇
江木鐵相 登壇、事故防止に關しては常に特別の注意をしてゐるが、今回は特に鐵道省內に査問委員會を設けて顚覆原因その他を調査中で、爾後かゝる過失による事故のなきやう注

東、內田の兩氏 農相、海相に迫る
興味を集中せしむる今日の衆議院論戰

【東京電報】二十三日の議會における朝野兩黨の戰鬪は三土氏の財政經濟に關する攻擊戰は著しく成功し、井上藏相は土俵を割つた感ありとされてゐるが、松岡氏の外交演說は到底、幣原外相の敵に非ずの感があつた、然し議會の論戰は二十三日より本格に這入つたものであり野黨は更に陣容を整へて政府に迫るべく、二十四日は前農林次官東武氏を立て町田農相に迫るべく、更に內田信也氏はロンドン條約を提げ追擊を加へんとし、內田氏はかつて海軍政務次官であり政友會唯一の海軍通であり、當面の安保海相は頭腦鋭敏にして二十三日の處女答辯にすでに及第點を與へられ好評を博したものがあつた、蓋し內田、安保兩氏の論戰は興味津々たるものがあらう

戰ひの跡
藏相對三土氏の論爭は大關格
前藏相の鋒先に—井上藏相たぢろぐ

【東京電報】政治問題が經濟問題化して、二十三日の衆議院における井上藏相對三土忠造氏の財政論爭、井上藏相對武藤山治氏の經濟論爭は相撲見立てにすれば大關格の好取組で、平素から若造戰をやつてゐる三人だけに全國政府ファンの注目は議會におけるその對論に集まる。第二日の衆議院はその意味で今期議會中最も興味深い日の一つであつた、さきの藏相として三土忠造氏（政友）は政友會內では押されもせぬ財政通、これに對し井上藏相は多年銀行畑に育つただけ金融論では群を拔くが財政問題、殊に稅の問題では聊か見劣りがする、そこを狙つた三土君の財政攻擊は僅かに手廻へがあつた、加ふるに三土氏は見通しの程に論々で藏相の財界認識不足論からはじめて、歲入缺陷問題を論じては
『藏相は歲入不足補塡の財源を何うする氣か、歲入缺陷補塡公債でも作つたら何うか』
又曰く
『歲入缺陷が生ずるか何うか今の噂りだなどといつてよいなら大藏大臣は誰でも勤まる』
などと皮肉を飛ばず迫り、議會價値證點の出來で大向ふを唸らすに充分だつた、これに對する井上藏相の答辯はしばしば隙れ勝で、藏相としては近來の不出來だつた昨年の實行豫算編成替を說明して『豫想外の財界急變のため』と口を辷らし、野黨の猛彌次を浴びて立往生の余儀なきに至つた一齣り、議會政治家としては取返しのつかぬ醜態を示した、然し武藤山治氏（國同）の經濟問題に關する質問に對する答辯となると流石斬れ味も鋭くなり猛戰ぶりも熱を帶びて來るその武藤氏の質問ぶりは振り搾る樣な者で上體を前後にゆり動かす態度が與黨の哄笑を買ふ程があり、攻擊論の內容も細か過ぎて却つて藏相に逆手を取られた形となつた、三土、武藤兩氏の攻擊で繰つた問題は五年度實行豫算が果して井上藏相の說明の如く赤字を出さずに濟むか、六年度豫算が再びその危險に瀕し編成替への必要に迫られることなしに終るかの二點で、今後萬一藏相の言明に反するやうなことゝなると井上藏相の面目は丸潰れとなり、重大な政治問題を惹起するに至らう

海相の初陣 見事にパス
大變な評判

【東京電報】議會再開二日目の三土氏に對する安保海相の初答辯は初答辯としては中々上出來で殊に最後にむすびを『國防の基礎は民力の涵養に在り』と大見得を切つた時は、急激の如き拍手が民政側からわき、政友會側は案外上手な答辯なので彌次の發さへ發したい、壇上に出るときよりもかへつて降壇する時にすつかり上氣してしまひおろおろして大臣席に戾つた。大臣なかなかよくやりましたねと讚辭を呈すると『ヤアー、アッハアハア』とばかり喜びを笑にまぎらしたが、この日の海軍大臣はたいへんな好評で財部前海相の大聲叱咤と違ひ、政黨出身の大臣のやうな惡癖風格をそなへてゐると、たいへんな評判で、初陣の安保海相はたつた一回で議會試驗にパスしたと見られるやうになつた

衆院本會議
午後一時十五分開議

【東京至急報】二十四日の衆議院本會議は午後一時振鈴、同十五分開議された、傍聽人は相變らず滿員である。前日の松岡洋右氏の外交問題に對する質問に對し答辯のため幣原首相代理登壇

衆院各派交涉會
懲罰問題を折衝
施政方針質疑は廿七日迄

【東京電報】衆議院各派交涉會は二十四日午前十一時十分から院內交涉室において開會せられ、廣瀨、小山正副議長竝に政民兩派の交涉委員等出席協議の結果
一、施政方針に對する質疑は二十七日まで繼續すること
一、二十五日は日曜日なるをもつて休會すること
一、二十七日は日程（政府提出法案）審議終了後質問戰に入ること
一、本會議に平行して豫算總會を開會すること
を決定したる後島田俊雄氏（政友）昨日の懲罰動議に關し兩院で院內交涉係を設置した趣旨は議長書記官長と交涉せしむるを目的とせしに拘らず、交涉係の態度が頑かつたといふだけで懲罰に附する如きはこの趣旨目的に反するから今度は充分考慮されたい
と希望せるに對し森田茂氏（民政）から諒承の意を述べ同十一時四十五分散會

改正選擧法案
近く法制局に廻附
議會提出は來月下旬

【東京電報】選擧革正審議會の答申に基づく衆議院議員選擧法の改正に就ては、內務省において司法省と協議の結果により成案を急ぎつゝあつたが、漸く今明日中に內務省案を脫稿することゝなつたので廿三日中には法制局に廻附することとなつた、依つて來月早々閣議を經て樞密院御諮詢の手續きを取る筈であるが、選擧年齡の低下をはじめ問題となるべき箇所が多いので議會提出の運びに至るのは早くとも二月廿日頃となる見込みである

けふの政友會質問者順序

【東京電報】二十四日の衆議院における政友會の質問順序は左の如く決定した
一、東武、二、內田信也、三、安藤正純、四、津雲國利
しかし議事の變化如何により多少順序を變へる豫定であるが、第二陣第三陣のいづれにか無所屬の淺原健三君が起つ筈である

貴族院雜觀
近衛公の議長振り正に百點

【東京電報】未來の議長を約束させる火曜會の統帥新副議長近衛文麿公は德川議長が秀忠公の三百年祭のため休んで初の議長ぶりを見せる、十時十五分振鈴と共に未だ誰も入場しない先にあの長軀をフロックに包んで成瀨書記官長に導かれて一番乘りをやる。成瀨書記官長からその日の議事順序その他詳細に聞いてからやをら議長席に着く、同四十二分漸く定員はないが區切れのいゝ口調で開會を宣し、成瀨書記官長に諸般の報告をさせ先づ大きいところを見せる、終つて高橋琢也氏の登壇を促す態度はまことに莊重新時代の議長樣として一般に明るく若々しい感じがする。このところ新議長ぶりとして一〇〇パーセントである

辭令（一月廿三日附）
退職檢事 堤良明
任本府檢事（五等）補京城地方法院仁川支廳檢事 關孚勳
朝鮮總督府司法官試補を命ず京城地方法院及同檢事局に於て事務を修習すべし 川崎猛 塚本修一 三谷武司
朝鮮總督府司法官試補を命ず平壤地方法院及同檢事局に於て事務を修習すべし 西田勝吾 塚本富士男 加藤謙二
朝鮮總督府司法官試補を命ず大邱地方法院及同檢事局に於て事務を修習すべし 中川宗孝 金英煥 黑瀨正三郎 大家國夫
本府平安北道龜城郡方峴面長 張龍官
本府平安北道博川郡東面長 李鍾榮
本府咸鏡南道永興郡仁興面長 李鍾鉉
奏任官を以て待遇せらる 本府水原高等農林學校助教授 佐藤○二
兼任本府編修官（七等）學務局勤務を命ず

會
府協議會員茶話會 二十六日午後二時より府廳府尹應接室にて臨時茶話會を開會の上、昭和六年度府豫算編成に就て打合の筈
上內警察部長披露宴 新任京畿道警察部長上內彥策氏は二十八日午後六時朝鮮ホテルに出入新聞記者を招待新任披露宴を張る
朝鮮語第一種試驗 今般總督府にては本府及び所屬官署職員中に朝鮮語獎勵の趣旨に基き來る二月十二日午前九時より本府會議室において朝鮮語第一種試驗を執行するが受驗志望者は所屬長の推薦を經て試驗期日に出頭すればよい
日曜說教 明廿五日午前十時四十分よりと夕七時の二回に亘り南米倉町組合教會にて左の說教と研究指導がある
一、試練と勝利 遠藤牧師
一、ガリテア書研究指導 同上
道立商業劍道大會 明二十五日午前十時より同校にて第四回劍道大會開催
フランス語同好會 廿八日午後五時京城驛食堂において總會を開き昨年度決算及び本年度豫算に就き協議し右了つて懇親會を開催する筈

人
◇韓李王職長官 李王家東京邸新築の爲め來る廿六日午前十時京城驛發東上
◇松本府會局長 事務視察の爲め忠北忠州、淸州方面へ出張中の處二十四日午後七時歸着歸任
◇山澤和三郎氏（專賣局製造課長）海外視察の爲め二十五日朝十時京城驛發家族と同時に內地へ、二月二十六日神戶出帆
◇山本遞信局長 北鮮地方出張中の處廿四日朝歸任
◇堀山貢氏（京畿道財務部長）着任挨拶のため廿四日午前本社來訪
◇河合治三郎氏（朝鮮運送專務）病氣靜養のため別府で療養中の處二十二日朝歸任
◇田原和男氏（拓務省事務官）廿三日午後九時入城（朝鮮ホテル）▲片桐榮一郎氏（同上）
◇八田吉平氏（水原高農教授）廿四日午前七時入城同上
◇大河內靜博士（鐵道病院長）同上
◇大島芳輔氏（釜山實業家）廿四日朝入城備前屋
◇飯田勝正氏（釜山國產品陳列所長）同上

航空往來（廿四日出發）
▲三宅良俊氏（福岡へ）▲豐田萬四郎氏（同上）
（廿四日到着）
▲豐田萬四郎氏（大連より）▲西邑末吉氏（同上）▲佐藤武夫氏（平壤より）

東雲小唄
四面にあり

明年度より實施の窮民救濟事業內容
總額六千五百餘萬圓で
各道割當=施行年割=事業種別

總督府が昭和六年度より向ふ三ヶ年間の繼續事業を以て施行する窮民救濟事業は總經費六千五百廿七萬六千二百圓で、內譯土木事業（道路、河川、港灣改修、上下水道工事、都市計畫）に充てられるものは總額五千七百七十七萬六千二百圓、砂防事業に充てられるもの七百五十萬圓であるが、この各道振當額、施行年割および事業種別は次の通りである

地方土木工事費豫算

種別	總工費	昭和六年度	昭和七年度	昭和八年度
道路	二三、九一〇、〇〇〇	八、〇〇六、〇〇〇	七、九六六、〇〇〇	七、九三八、〇〇〇
治水	二四、二五〇、〇〇〇	八、〇八二、〇〇〇	八、〇八二、〇〇〇	八、〇八六、〇〇〇
其他	九、五九六、二〇〇	三、四五七、九〇〇	三、二三八、三〇〇	二、九〇〇、〇〇〇
合計	五七、七五六、二〇〇	一九、五四五、九〇〇	一九、二八六、三〇〇	一八、九二四、〇〇〇

（內譯）道路改良工事費豫算

道名	工事名	事業主體	總工費	六年度	七年度	八年度
京畿	一二三等道路改良	道地方費	二、四六〇、〇〇〇	八二〇、〇〇〇	八二〇、〇〇〇	八二〇、〇〇〇
忠北	同	同	四〇〇、〇〇〇	一三六、〇〇〇	一三六、〇〇〇	一二八、〇〇〇
忠南	同	同	一、二〇〇、〇〇〇	四〇〇、〇〇〇	四〇〇、〇〇〇	四〇〇、〇〇〇
全北	同	同	一、一五〇、〇〇〇	三八〇、〇〇〇	三八〇、〇〇〇	三九〇、〇〇〇
全南	同	同	二、一〇〇、〇〇〇	七〇〇、〇〇〇	七〇〇、〇〇〇	七〇〇、〇〇〇
慶北	同	同	二、八〇〇、〇〇〇	九四〇、〇〇〇	九三〇、〇〇〇	九三〇、〇〇〇
慶南	同	同	二、三一〇、〇〇〇	七七〇、〇〇〇	七七〇、〇〇〇	七七〇、〇〇〇
黃海	同	同	二、一〇〇、〇〇〇	七〇〇、〇〇〇	七〇〇、〇〇〇	七〇〇、〇〇〇
平南	同	同	一、六五〇、〇〇〇	五五〇、〇〇〇	五五〇、〇〇〇	五五〇、〇〇〇
平北	同	同	二、一〇〇、〇〇〇	七〇〇、〇〇〇	七〇〇、〇〇〇	七〇〇、〇〇〇
江原	同	同	三、〇〇〇、〇〇〇	一、〇〇〇、〇〇〇	一、〇〇〇、〇〇〇	一、〇〇〇、〇〇〇
咸南	一二三等道路改良	道地方費	一、〇五〇、〇〇〇	三五〇、〇〇〇	三五〇、〇〇〇	三五〇、〇〇〇
咸北	同	同	四〇〇、〇〇〇	一四〇、〇〇〇	一三〇、〇〇〇	一三〇、〇〇〇
計			二三、九一〇、〇〇〇	八、〇〇六、〇〇〇	七、九六六、〇〇〇	七、九三八、〇〇〇

治水事業費補助豫算

道名	工事名	總工費	六年度	七年度	八年度	事業主體
京畿	漢江下流改修	三、四〇〇	一、一三三	一、一三三	一、一三四	道地方費
忠南	美湖川下流局部	六六〇	二二〇	二二〇	二二〇	同
忠南全北	錦江下流同	四、八〇〇	一、六五〇	一、五七五	一、五七五	同
全北	萬頃江局部同	三三〇	一一〇	一一〇	一一〇	同
全南	榮山江局部同	三〇〇	一〇〇	一〇〇	一〇〇	同
慶北	兄山江同	六六〇	二二〇	二二〇	二二〇	同
慶南	洛東江支流西江同	二、四八〇	八三〇	八二五	八二五	同
黃海	載寧江右岸	一、一四〇	三八〇	三八〇	三八〇	同
平南	大同江下流改修	四〇〇	一三三	一三三	一三四	同
平北	大寧江下流江落防止	一、六〇〇	五三三	五三三	五三四	同
咸南	安邊南大川改修	四、二〇〇	一、四〇〇	一、四〇〇	一、四〇〇	同
同	城川江同	一、九六〇	六五〇	六五〇	六六〇	同
咸北	輸城川同					同
計		二四、二五〇	八、〇八二	八、〇八二	八、〇八六	

其他地方費府面補助工事費豫算【河川】

道名	工事名	事業主體	總工費	六年度	七年度	八年度
忠北	校峴川改修	地方費	三一、二〇〇	三一、二〇〇	…	…
同	無心川局部改修	淸州面	七〇、〇〇〇	三五、〇〇〇	三五、〇〇〇	…
忠南	錦江太平里附近護岸	地方費	四〇、〇〇〇	一〇、〇〇〇	一〇、〇〇〇	…
全南	耽津江局部改修（長興、康津）	同	一一一、八五〇	三七、七五〇	三七、一五〇	…
慶南	溫泉川改修	同	一二〇、〇〇〇	四〇、〇〇〇	四〇、〇〇〇	四〇、〇〇〇
黃海	廣石川改修	海州面	一〇〇、〇〇〇	三五、〇〇〇	三五、〇〇〇	三〇、〇〇〇
平北	中江鎭防水	地方費	七〇、〇〇〇	三五、〇〇〇	三五、〇〇〇	…
咸南	端川南大川局部改修	同	三二、〇〇〇	一六、〇〇〇	一六、〇〇〇	…
計			五三八、八五〇	二二四、九五〇	二一三、九五〇	七〇、〇〇〇

【港灣】

道名	工事名	事業主體	總工費（千圓）	六年度（千圓）	七年度（千圓）	八年度（千圓）
慶北	浦口港擴張	地方費	一九九、〇〇〇	六六、〇〇〇	六六、〇〇〇	六七、〇〇〇
慶南	太閤堀海底道路	統營面山陽面	一八〇、〇〇〇	一八〇、〇〇〇	—	—
全南	山地港擴築	濟州面	二七〇、〇〇〇	九〇、〇〇〇	九〇、〇〇〇	九〇、〇〇〇
黃海	登浦港修築	地方費	一〇〇、〇〇〇	三〇、〇〇〇	三〇、〇〇〇	四〇、〇〇〇
平南	鎭南浦漁港修築	同	二一〇、〇〇〇	七〇、〇〇〇	七〇、〇〇〇	七〇、〇〇〇
全北	群山漁港修築	群山府	一二〇、〇〇〇	四〇、〇〇〇	四〇、〇〇〇	四〇、〇〇〇
咸北	城津漁港修築	地方費	二一六、〇〇〇	七二、〇〇〇	七二、〇〇〇	七二、〇〇〇
慶北	甘浦港擴築	同	四五〇、〇〇〇	一五〇、〇〇〇	一五〇、〇〇〇	一五〇、〇〇〇
同	九龍浦港擴築	同	五八四、〇〇〇	一九六、〇〇〇	一九六、〇〇〇	一九六、〇〇〇
咸北	西水羅港修築	同	二五二、〇〇〇	八四、〇〇〇	八四、〇〇〇	八四、〇〇〇
慶南	釜山南港防砂堤築造	釜山府	一八〇、〇〇〇	九〇、〇〇〇	九〇、〇〇〇	—
計			二、七六一、〇〇〇	一、〇五七、〇〇〇	八八二、〇〇〇	八二二、〇〇〇

【水道】

道名	工事名	事業主體	總工費	六年度	七年度	八年度
京畿	開城水道	開城府	四五〇、〇〇〇	一五〇、〇〇〇	一五〇、〇〇〇	一五〇、〇〇〇
忠南	論山同	論山面	一五〇、〇〇〇	五〇、〇〇〇	五〇、〇〇〇	五〇、〇〇〇
同	大田同	大田面	三五〇、〇〇〇	一一五、〇〇〇	一一五、〇〇〇	一二〇、〇〇〇
全北	裡里同	益山面	三三〇、〇〇〇	一〇〇、〇〇〇	一〇〇、〇〇〇	一三〇、〇〇〇
全南	順天同	順川面	三〇、〇〇〇	一〇、〇〇〇	一〇、〇〇〇	一〇、〇〇〇
慶北	金泉水道擴張	金泉面	三一、〇〇〇	三一、〇〇〇	—	—
同	慶州水道	慶州面	一三五、〇〇〇	四五、〇〇〇	四五、〇〇〇	四五、〇〇〇
慶南	三千浦同	三千浦面	九〇、〇〇〇	三〇、〇〇〇	三〇、〇〇〇	三〇、〇〇〇
黃海	海州水道	海州面	八〇、〇〇〇	三〇、〇〇〇	二五、〇〇〇	二五、〇〇〇
平北	新義州水道擴張	新義州	二四〇、〇〇〇	八〇、〇〇〇	八〇、〇〇〇	八〇、〇〇〇
江原	鐵原水道	鐵原面	一八〇、〇〇〇	六〇、〇〇〇	六〇、〇〇〇	六〇、〇〇〇
咸南	永興水道	永興面	三〇、〇〇〇	一〇、〇〇〇	一〇、〇〇〇	一〇、〇〇〇
計			二、一二六、〇〇〇	七〇一、〇〇〇	六二五、〇〇〇	六六〇、〇〇〇

【下水】

道名	工事名	事業主體	總工費	六年度	七年度	八年度
忠南	公州下水改修	公州面	一五〇、〇〇〇	五〇、〇〇〇	五〇、〇〇〇	五〇、〇〇〇
慶南	晉州下水	晉州面	一〇〇、〇〇〇	三〇、〇〇〇	三〇、〇〇〇	四〇、〇〇〇
咸北	淸津下水	淸津府	一八〇、〇〇〇	六〇、〇〇〇	六〇、〇〇〇	六〇、〇〇〇
計			四三〇、〇〇〇	一四〇、〇〇〇	一四〇、〇〇〇	一五〇、〇〇〇

【都市】

道名	工事名	事業主體	總工費	六年度	七年度	八年度
平北	新義州府內幹線道路	新義州府	七六、〇〇〇	三八、〇〇〇	三八、〇〇〇	—
全南	麗水市街道路	麗水面	八六、〇〇〇	四三、〇〇〇	四三、〇〇〇	—
慶南	釜山府幹線道路擴張及船溜整理	釜山府	三、三〇〇、〇〇〇	一、一〇〇、〇〇〇	一、一〇〇、〇〇〇	一、一〇〇、〇〇〇
計			三、四六二、〇〇〇	一、一八一、〇〇〇	一、一八一、〇〇〇	一、一〇〇、〇〇〇

砂防事業工事費豫算

總經費七百五十萬圓
自昭和六年至同八年三ヶ年繼續
每年二百五十萬圓
▲昭和六年度分各道別豫算及工事施行面積（六年度以降同上）

道別	總經費（圓）	工事費（圓）	施行面積（町步）
京畿	三三四、〇〇〇	三一六、七一〇	五五五
忠北	一一〇、〇〇〇	一〇四、一〇〇	一七〇
忠南	一五〇、〇〇〇	一四二、一〇〇	二二六
全北	二二七、〇〇〇	二一五、三一〇	三三四
全南	二三四、一〇〇	二二一、七一〇	四〇七
慶北	六〇七、〇〇〇	五四八、〇七〇	一〇一三
慶南	二三四、〇〇〇	二二四、一五〇	四〇六
平南	一〇、〇〇〇	九四、八〇〇	一六〇
平北	一〇二、〇〇〇	九六、七一〇	一五九
江原	一五六、〇〇〇	一四八、九一〇	二〇四
咸南	一〇一、〇〇〇	九七、六一〇	一五八
咸北	一六、〇〇〇	九、〇〇〇	二〇
黃海	—	—	—

塚本氏の後任に
豫算委員山川氏

【東京電報】貴族院研究會の塚本清治氏が關東廳長官に就任したため豫算委員を辭任したので後任として山川端夫氏に決定を見た

オルソフォニック吹込
ビクターレコード
二月新譜
二月二十五日 全國一齊發賣

邦樂曲
獨唱 歌劇「フラ・デアボロ」「古城の鐘」 藤原義江
義太夫 忠臣藏 竹本大隅太夫
尺八等合奏 陽炎 中島雅樂之都社中
錦心流琵琶 吉野落ち 水藤錦穣
和洋合奏 花吹雪 日本ビクター和洋合奏團
獨唱 いとしきマリアよ 嘆きのセレナーデ 內田榮一
戀のセレナーデ よいやまいたの唄 佐藤千夜子
童謠 文福茶釜・はあやのお話・歌 宮下晴子
笛と太鼓 納所米子
新小唄 ふたりの足 南地此八
新作民謠 郡山小唄 あさか音頭 郡山市藝妓連
端唄 伊勢音頭 二三吉
奴さん 南地此八
江差追分 奧山貞子
俚謠 八木節（五郎正宗） 堀田絹次郎
山中節 佐々木靜枝
津輕よされ節 小原節 成田雲竹
浪花節 寬政相撲 木村友衛
隅田の月 彌々木米若
大石と天野屋 吉田日の丸

洋樂曲
映畫主題歌 日活オンパレード ドの歌 濱村陽子 德山璉
ヴァイオリン協奏曲（チャイコフスキー） エルマン及ドン交響管絃團
絃樂四重奏曲（ラヴェル） クレトリー絃樂四重奏團
交響樂 サロメの悲劇 コボラ指揮
歌劇「魔笛」序曲 交響管絃團
ピアノ獨奏 愛の夢 綺麗なる円舞曲 ルドルフ・ガンツ
ジャズ スコットランドの民謠一接續曲 親愛の唄 ヒルトンと其管絃團
アフリカ人のセレナード 思ひ出しても氣が滅入り シルクレット指揮ビクター管絃團
發賣目錄は最寄ビクター特約店にて進呈
NV—70
日本ビクター蓄音器株式會社 橫濱市神奈川區守屋町（新子安）

名勝金剛の懐へ 伸びて行く交通網
大いにお客を誘引しようと 鐵道當局力を入れる

奇峰一萬二千の金剛山、慶州を始め數多の古都、躍進を續ける新興朝鮮、物珍しい總ての風習など、朝鮮の特質に憧れて訪れて來る旅客は年々激增して、團體だけでも昨年内地から來鮮したものは二月は三團體百十八人と寒さのためまだ少いが、少し暖かになつて三月に入ると二十九團體二千百四十九人に激增し、修學旅行季節の四月になると一躍三十一團體一萬十四十四人に增え、五月も百十五團體八千七百六人、六月十六團體四百五人、七月三十團體五百七十一人、八月二十四團體五百十七人と減つたが、旅行季の九月は三十九團體一千六百八十四人、十月は卅七團體一千五百五十七人とまた增えてゐる。たゞ昨年とくらべると二割五分方減つてゐるが、これは一昨年は朝鮮博覽會があつた關係で、昨年はやはり内地からの旅客增加の跡を示してをり、今年もすでに東京旅行會の二百五十名をはじめとし幾多の團體が來鮮を申込んでゐる。鐵道局では財界不況で旅行を差控へる人もいくらかあらうが、内地における鮮滿案内所やツーリストビユーローと力を合せて旅客誘引に努めるはずで、團體だけでも三萬人に達するであらうとみてゐる。なほ金剛山は昨年金剛電鐵が金剛口まで延長されたので探勝客が激增し、各地からの探勝者は三萬人を超えたが、本年は七月一日から更に電車が長安寺から館に十五町の所まで開通し、安邊欽谷線は七月七六日から通川まで開通するので、内外とも金剛山探勝に非常に便利となり、金剛山は一層賑はふであらう

絞殺犯人に 死刑宣告
下邦の第一審公判

【大連發】南鮮密陽の裕福な旅館に生れ、二十歳のとき實家を蹴出して以來の放浪生活をつゞけ、昭和二年十月廿八日大連において工學教授小河内美男氏夫人ハマ子を絞殺した下邦吾二郎の強盗殺人の公判は廿二日午前十時から大連地方法院において長島裁判長係で開廷されたが裁判長は吾二郎を前に長々と判決理由を讀み聞かせた上、犯情の酌量すべき點なしとて求刑通り死刑の宣告を與へた、犯人吾二郎は豫て覺悟を決めて居たものと見に、さして悪びれた風もなく悄く低頭して編笠深く顔を包んで看守に引かれて行つた、おそらく一審に服罪控訴しまいとのことである

冬期運動の展覽會
鐵道局主催で

一月二十五日より二月一日まで鐵道局主催にてウインタースポーツ展覽會を京城三越新館ギャラリーにおいて開催することになつた、スキー、スケート、アイスホッケー、ラグビー等の參考品の陳列をなし又セットを作り各種スポーツの實況をパノラマ式に現出してゐる、なほ京城師範で獲得した全日本中等學校ラグビー大會の優勝旗や城大豫科のアイスホッケーの優勝旗、二月十一日三防で開催される全鮮スキー大會優勝鐵道局長杯等も會場に異彩を放つことであらう。又同會期中四階ホールで毎日午後一時四時の二回映畫の會を催し高速度撮影のスキー、スケート教授や冬のアルプス登山等の活動寫眞を映寫することになつてゐる

府内の映畫ファン 百八十二萬餘人
各映畫館の盛衰を物語る 昨年中の延べ人員

不景氣を外に獨り黄金時代を現出してゐる現今の映畫界において京城には内地人經營の活動常設館が大正館、喜樂館、中央館、東亞倶樂部、京龍館の五館がある、朝鮮人經營館が團成社、優美館、朝鮮劇場の三館があつて互に戰線を張つて映畫ファンの吸收に努めてゐる、昨年中各常設館の入場人員及入場料を一瞥すると先づ入場人員は流石に東亞の實戰鬪に當り大衆的の一料金を以てファンを吸收してゐるので筆頭に上り三十四萬五千餘人を入場してゐる。次位は優美館、喜樂館の順序で京龍館の十二萬四千餘人が最末尾に列する料金の筆頭は團成社の七萬四千六百餘圓で次位は朝鮮劇場、大正館等の順序となつて東亞は第五位と下る昨年中八常設館の總人員は百八十二萬二千四百七十九人その入場料は四十二萬五千七百六十四圓七十三錢の巨額となる。各館別に記載すれば次の如くである

▲東亞倶樂部（開演日數三百六十四日）入員三四五、三〇八人、料金五九、一七一圓四九
▲優美館（開演日數三百六十三日）入員三三八、七〇七人、料金五八、七七五圓二〇
▲喜樂館（開演日數三百六十五日）入員二四七、六四三人、料金四八、三二一圓七八
▲團成社（開演日數三百六十四日）入員三〇三、一三五人、料金七四、六〇九圓五〇
▲朝鮮劇場（開演日數三百六十五日）入員一二九、四五〇人料金六六、六二五圓九五
▲中央館（開演日數三百四十六日）入員一六九、〇五一人料金三四、八五一圓一九
▲大正館（開演日數三百五十七日）入員一四四、九二二人料金六一、八二七圓二二
▲京龍館（開演日數三百六十四日）入員一二四、二四三人料金二四、六〇二圓

なほこの外京城には朝日座浪花館、龍山座、開成座等の小劇場があるが映畫館に壓倒され氣味で殊に京城劇場燒失以來の京城の演劇界は寂寞たるものであつた。昨年中の入場數および料金は次の如くである

▲朝日座（七月以降百十三日）入員二九、二六六人、料金一七、四一六圓七五
▲浪花館（二百日）入員二六、二〇一人、料金一八、二二八圓七七
▲龍山座（百五十五日）入員三六、八七〇人、料金五、四八六圓五〇
▲開盛座（二百十五日）入員三二、六二〇人、料金四、〇七七圓六九

追つて活動常設館の收入を前年と比較するに東亞、大正の兩館に一萬圓以上の增收を見てゐるが、反對に中央館は約九千圓、喜樂館は三千圓の各減收を見てゐるのも面白い映畫館の盛衰を物語つてゐる

紀久子女王の御降嫁勅許
鍋島直泰氏と御結婚 けふ宮内省から發表

【東京廿四日發電】豫ねて御内許あらせられた朝香宮紀久子女王殿下と鍋島直映侯嗣子鍋島直泰氏との御結婚は二十四日左の如く勅許あらせられた旨宮内省宗秩寮から發表された

紀久子女王殿下正三位侯爵鍋島直映嗣子從五位鍋島直泰と結婚の儀本日勅許相成りたり

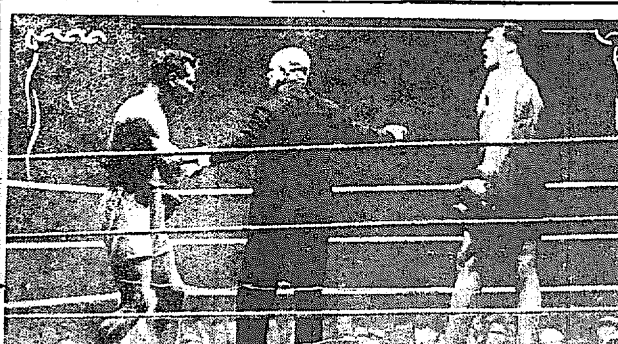

熱狂させた決勝戰

（寫眞來着）ロンドンのアルバートホールにおいて開かれたカーネラー氏對ミーン氏決勝試合は素晴らしい人氣を呼んでファンを極度に熱狂せしめたことを報ぜられたが、この寫眞はその當時の一場面で上はミーンがカーネラーのあごに一擊を喰はす所と下は當日の審判官モスデイヨング氏がカーネラーのために試合の中止を宣告した刹那である（寫眞の黑い猿股の方がカーネラー氏）

滿鐵教專の空氣險惡化す
教授團まづ動搖し 卒業生も總辭職か

【大連發電】一洞に亘り險氣に存續運動をなしてゐた滿鐵教育專門學校は廿二日の重役會議において廢止に決定、仙石總裁より正式に發表するところあつたが右悲報に接した教授關係者は驚愕、そのなすところを知らず、寄々密議を凝し、卅餘名の教授團體は連袂辭職に決し、又現任滿鐵各小學校に奉職中の卒業生百卅名余は廿三日奉天に大會を開き總辭職をなす模様あり、一方在校百名の學生も總結束退校の擧に出づべく氣勢は益々險惡となつて來た

御眞影御返上
本府から附添ひ東上

御大典當時御貸下に相成つた御眞影は今般宮内省へ御返上申上げることゝなり、二十四日午前十時發列車で本府より屬一名、雇員一名附添ひの上東上することになつた

京中の武道大會（けふ同校で）

雪だるま…… 實は遞信局長
元山で處女實演

山本遞信局長は北鮮事務視察に赴き元山、清津から會寧まで嚴寒の北邊をたどり、羅南で耐寒飛行を視察し、廿四日朝歸城した、その視察中の去る日なるナンセンス——雪の深い

◇……元山 で遞信交通に關する視察中、京都の山奥では郵便夫がスキーを遞送に利用してゐるその話が出た、そこはスポーツマンなる局長、スキーも遞信事務主管なれば研究の要ありとて中村丘三氏等の案内で生れてはじめてのスキー練習、昨年は高松事務官のコーチでスケートを習つた、その心得があると

◇……内心 期するところあつて、堂々と、樹をつけて、すべり出さうとすると、忽ち轉倒、轉倒、長臀巨大なる局長が、雪だるまになつてころがる、いやはや、散々の態たらく、今更にスキー利用の郵便夫の辛苦を思つたといふ、それでも歸城の列車で、『スキーは面白い、冬の遞送には是非利用させる』と仲々の意氣込み——局長のスキー振り——

怪美人の正體

をつきとめて、戀と名譽を一度に摑んだ新聞記者の面白い物語、講談倶樂部二月號の新判讀物『秘密の秘密』は大評判

李王家玄關に 怪漢が潜入
泥醉して紛れ込んだ と當人の申立て

【東京廿四日發電】二十四日午前一時半頃麹町區紀尾井町李王邸玄關に二十五六歳位の怪漢が潜んでゐるのを發見、取押さへて麹町署に引致取調べるとこの者は麹町區永田町陸軍省内小林印刷所事務員後藤吉藏(二三)とて二十三日夜聊か泥醉して紛れ込んだものと申し立てゐるので引續き取調べ中

山の頂上に 陸軍機墜落
中道軍曹重傷を負ふ

【四日市電話】各務原飛行第一聯隊各務原通寺同長井機飛行の六機は廿三日午後零時半各務原を出發したが、中一機は濃霧のため各務原に引返し、又中道曹長操縦一機は午後二時半頃滋賀縣甲賀郡西大寺村鈴岡山の頂上に墜落し、機體は大破し、中道曹長は重傷を負ふて野小屋に吾間中を發見され廿四日四日市の衛戍病院に收容手當中であるが生命には別條あるまい

順化院は閑散

この嚴寒期にも傳染病はポツ／＼發生してゐる本年に入つて府内の傳染病は赤痢三、腸チフス二十二、ヂフテリヤ八、猩紅熱一五計四十九名を發生して昨年から持ち越した者と合して現患者數は九十一名である順化院も昨今漸く閑散狀態となつてゐる

映畫王の來朝

映畫王ダグラス君と名監督ビクター・フリーミング氏一行を乘せた世界一周ルゲンランド號は廿一日午前十一時物すごき殺人的歓迎を受けながら横濱に入港したが鈴木傳明や早川雪洲、上山草人等に取まかれ直ちに自動車で入京した。寫眞は横濱にて右から名監督ビクター・フリーミング氏、ダグラス、鈴木傳明、高尾光子、上山草人

太平洋横斷の意思はない
カルホルニアに歸つた 東善作氏語る

【サンフランシスコ廿三日發電】三大陸横斷訪日飛行に成功し廿三日龍田丸にてはじめて渡走地カリホルニアに歸つた東善作君は直ちに親交ある一飛人を訪ふたが左の如く語る

『今後の方針は未だ決つてゐない、ワイフにも苦勞をかけたから當分家庭生活を樂しみたい。日本でも僕を利用して航空事業計畫を建てるなぞの相談があつたが、利用されるのは好まない僕よ。太平洋横斷計畫なんぞは僕の頭から出る筈はない。全然そんな意思を持つてゐないのだ。尤も假にこゝに一人の資本家が現れて十分完全な横斷機を僕に提供してサア飛べと言ふならそれはその時の事で僕も今一遍押尾の勇を振はぬでもない。又今そんな篤志家もあるまいしよしあつても計畫が百パーセント具體化する迄は豫告や宣傳は好まぬのが僕の主義さ。今迄太平洋横斷計畫の話などはしたことはないぜ』

荷馬車挽 自動車で重傷

二十日午後六時半頃高陽郡漢芝面新堂里二一〇番地先道路で漢芝面沓洞荷馬車挽金相奎(二七)が外一名の荷馬車と空車を挽いて江陵街道に出でんとして電車軌道を横切らんとする刹那往十里方面から疾走して來た府内忠信洞ロ六自動車運轉手徐成鎭(二七)が馬車と馬車との中間を通り抜ける際後方の馬の膝下三寸を傷けて附近の家畜病院で手當中である

米飛行機

【廣東廿三日發電】南支那とマニラを連絡する郵便旅客航路を計畫せるアメリカ、アルゲール會社第一回試驗飛行プロフイ氏操縱の甲式陸上機バドニックス號は二十三日朝上海出發一路廣東に來る筈のところ午後七時に至るも到着せず途中不時着の消息もなく行方全く不明で懸念されてゐる

紀元節に全國中繼放送

【東京電報】A、K、放送局は東京音樂學校講堂から二月十一日紀元節紀典の模樣を全國に中繼放送することゝなつた

第二高女スケート大會

二十四日午後一時から第二高女學生約千名は漢江人道橋下においてスケート大會を舉行した

京中武道大會

京城中學校第廿一回柔劍道武道大會は廿四日午前九時から同校道場において午前中は校内對抗紅白戰、午後一時十分から外來選手對抗試合を盛大に催されたが、午前九時より渡邊吉彦狀投與式と共に校内對抗紅白戰は開始されたが戰績左の通り、

柔道の部

◇第三組（二年）紅白戰は紅軍大將砂田、副將岩淵、白軍大將岩原、副將辻川によつて開始したが無勝負引分となつた
◇第二組（三年）紅白戰は白軍の勝に歸し白軍大將大熊、副將原白石、中野、安東を殘し大勝した、紅軍大將加藤、副將東田
◇第一組（五年對三、四年）紅白戰は紅軍の勝となり、紅軍大將居樹、副將金永年、白軍大將樋爪、副將徳にて紅軍大將居樹を殘して勝つ

劍道の部

◇第三年對第二年紅白試合は白軍の勝となる、紅軍大將角、副將富士、白軍大將安徳浩、副將最所にて大將安徳浩を殘し勝つた
◇第五年對第四年紅白戰は引分となつた、紅軍大將多田、副將望月、白軍、大將田村、副將松岡

特別奉仕賣出 三十日まで 時間特賣 午前八時より十時まで 藤木常商店 南大門通三

主催 朝鮮總督府鉄道局
ウヰンタースポーツ展覽會
一月二十五日より 二月一日まで 五階ギャラリーにて
最近隆盛に趨けるウヰンタースポーツに關する各種用品、寫眞等を始め貴重なる參考品を蒐集せる權威あり興味深き大展觀
ウヰンタースポーツ用品陳列 スキー、スケート等の用品、器具等の各種優秀品も取揃へて會場に陳列即賣
映畫の會 スポーツ其他の映畫を會期中毎日餘興として四階ホールに於て開催 開演時間……午後一時・午後四時

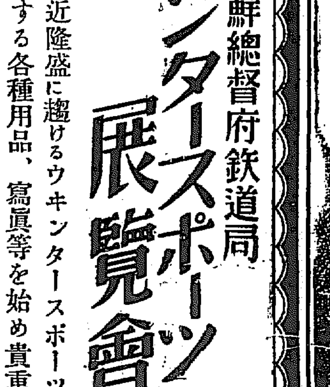

三越 京城
三越特選 實用背廣御誂週間 三階 緋黑サージ製の實用服提供 期間中…特價 五十圓
ウヰラー懷中時計新着 四階 十五寳石入の堅牢にして瀟洒な時計…十八圓五十錢
純絹綿特價提供 二階 保溫力勝れ、輕快にして肌觸りの好き鮮產純絹綿を、宣傳の爲特に格安提供

品質日本一

ヤマサ醤油
景品附 賣出中
二立壜詰一本毎に 明治ミルクキャラメル 大一個及 お子様向 特別景品抽籤券 一枚呈上

綿 拾數年來にない安値 今がお買ひ時
岩見製綿所 京城本町四丁目 電話本局一六〇一番
支店 京城本町一丁目 電話本局六〇三番

金牌受領

松風香油 本椿香油
大阪市西區靭中通一 三宅堂

鑛業權公賣公告
一、熊本縣阿蘇郡小峰村大字倧川八一八二番地 滯納者 中野傳
一、鑛業權ノ表示
鑛區所在地 慶尚南道梁山郡下西面
登錄番號 第八鑛
面積 九拾七萬參千坪
前記鑛業權ヲ昭和六年二月十日入札ヲ以テ公賣ス
入札ノ詳細ハ梁山郡ニ就キ承合スベシ
右公告ス
昭和六年一月十六日
慶尚南道梁山郡守 李玫河

虛弱に滋養と強壯 無臭ニンニクエキス 代金 百目 五十目 三十目
滋養卵油 饅油
京城府... 井上又七

温泉 ナラ 咸北・朱乙・遊樂園
新築開業 内湯旅館 萬翠 電話八番
▲宿泊料——本館二圓五十錢 別館三圓
▲御滞在ニハ貸間制ガ便利デス
▲主要驛——朱乙間ハ往復二割引
▲北鮮御旅行ニハ先ヅ『バンスイ』へ

タダレヤクサに シッカロール
コドモの皮膚の保護劑

姉妹品シッカロール石鹸はお肌を保護して目にしまぬ赤チャン向きの石鹸です
東京 和光堂 大阪 B-12

山道内科小兒科醫院
京城府南大門通五丁目停留所横 電話本局貳參貳參番

遞信地圖
朝鮮地圖販賣元は（一覽表進呈）
京城府長谷川町 小林又七朝鮮地圖部
（昭和五年九月一日發行）

雪で作られた藝術品＝これは雪で作つた象である『熱帶地方のアフリカから雪の國スイスに惡ひ來た象』と題してスイスの或る彫刻家が雪で造つたところの藝術品である、雪をもつてこの通りにつくるとは流石の藝術家でなくては出來ないことだ

昭和六年度の― 運動界の展望
國際オリムピックを目標に 各競技界精進せん 【九】

期待されるスキー界

スキー競技は冬季スポーツ界の覇王として、年と共に隆盛を極めて行く。殊に第二回冬季國際オリムピック大會への參加、或はヘルセット中尉の一行、シュナイダー氏の來朝等によつて一大躍進を見せ、本年度シーズンへの期待は一層增大されるに到つた。

シーズンの中心をなす大學專門學校選手權大會は一月十七、八兩日にわたつて信州で擧行され、北大、早大、明大、日大、法大、小樽高商、成修大の七チームに新らたに立大、日齒の二チームを加へて前年にもますの接戰が豫想されてゐる。

即ち四十キロにおける岩崎(早大)と橫山(明大)の接戰は前年度から待ち越されてゐる興味で、更に栗谷川(明大)の參加によつて一層の混戰が期待される。十八キロで坪川、矢澤(早大)を擁する早大軍に挑戰する栗谷川、木村を有つ明大、および與井(北大)の活躍はまた懸けられた興味の一つで、次いで早明の爭霸が期待される二十二キロリレー、或は神代竹內(兄)を有する法政のヂヤムプへの進出等々と緊張した興味の連續である。

全日本選手權の地方豫選が一月末までに終了されると次で來るべきものは二月六、七兩日野原で開催される本大會で、明年にオリムピックを控たこの大會はまたその豫選をも兼ねる事となるので、例年にない白熱戰が期待されて居る。

選ばれた十二人のオリムピック派遣選手候補者を選出して、後直ちに選手詮衡委員會は大會終了春までの合宿練習を行つて、その後正式に代表選手を決定して晴のプラシツト遠征の途に上ることゝなるのである。

かく惠まれたスキー界の將來こそ輝かしいもので、來年度のオリムピック參加は更に一層の光輝と進步を添へるものであらう。

試金石の蹴球界

蹴球界は昨年の第九回極東大會において、參加以來十三年目でフイリツピンを再度も擊し、中華と引分の成績ではじめて一位を獲得し、國際的進出の第一階程を築くに到つた。

協會側ではこの戰績を基礎に更に一步を進めて、第二段の活躍に入り、蹴球界にあつても東洋の霸王たるべく計畫を進め、その結果が國際オリムピックへの進出となつて現はれた。

即ち昭和六年度の我が蹴球界の持つモツトーは、オリムピックを目指しての一層に强き、その强くはこの主潮を高める可く費やされ準備される可く豫測される。

その選拔チームが如何なる形式によるものであるかは、協會側としても何等具體案は決せられてゐないが、これを前回の極東大會の場合を例にとれば、チーム本位に行くべきか、スタープレヤー選拔の形式が可なりやの岐路を辿りつゝその後者を探つて、好成績を得た點から推して當然第一回の參加チームは選拔プレヤーを以て組織されるであらうと觀測される

明年度大會への參加がたとへ我が國の有する一流プレヤーのみを以て組織したものとして優勝はおろか、滿足なる成績をさへも期待し得ぬといふのが實際の勢ひであるかも知れない。

然しながら本年度にあつては、單に大會に參加するのが希望であつて、勝敗は第二に置かるべき問題である。

即ち我が國の代表チームが世界の檜舞臺に立つて何の程度の成績を上げ得るか―にあるので、一に蹴球界にとつて絶好の試金石で、同時にその結果は日本蹴球界の進むべきは何れが正しいかを指示するやも知れず、その影響する所は大で、期待する所も多い。

ホツケー界

我が國のホツケー界が殆んど學生チームのそれによつて代表されてゐる事は論をまたない所で、商早慶明の四大學チームはその代表的なるもの最たるものである。

昨年度の成績は好メンバーを擁しながら、試合運にめぐまれなかつた商大が遂にその實力を發揮して優勝するにいたつたが、本年度も依然として商大を中心とする早慶明の巴狀態によつてめざましい活躍ぶりを示すものと觀測される

しかしながらここに聲を大にして叫ぶべきは、最近の日本運動界を縱貫して流れる『オリムピックをめざして……』の主潮は遂にホツケー界をも動かして、國內的存在から一躍國際的進出へとその進路をとつた事である。

從つて本年度選手權大會は單なる國內選手大會を以て終るのみでなく、同時にオリムピツク派遣への豫選とも見るのが至當で、果して優勝チームのみを以て代表とするか、優勝チームを中心に一チームを編成するか、或は各チームから集めた優秀プレヤーを以て組織するピック・アップ・チームの形式を採るか、その何れに決するかは、なほ協會側に殘された問題の一であるが、何れにしても選ばれるもの、標準が選手權大會を中心に置かれる事は當然の事で、從つて本年度シーズンこそ近來にない活況が展開される可く、その收穫も大であると豫測される次第である。(完)

日光の效果
日陰住宅の死亡率は斷然多い

日光浴をすれば體が丈夫になるといはれてゐる、そこで病身の人は努めて日光浴をするがよいと獎勵されてゐるが、何故日光浴が效果があるかといふと、日光の紫外線は赤血球をまし、新陳代謝を盛んにするのである、發汗を促進し腎臟の勞を輕くするので特に老人にはそれが必要である、では日光と住宅と健康との關係を調べると日光の光分に當る家と日陰の住宅との死亡率を見ると、日陰の方の死亡率は次のやうに各種病氣において數倍におよんでゐる、これは伯林アーベル博士の調査である

肺結核	三、五倍
肺疾患	四、〇
腸チフス	五、四
リユウマチ心臟	四、三
胃腸疾患	三、四
生後急死	四、六
急死	二、九
老衰	一、三

といふ關係にある。即ち腸チフスは五倍以上に上り、リユマチ、心臟および生後直ちに死亡するものが非常に多い事が證明される。腸チフスが多いのは細菌の死滅する時がなく、傳染の機會が多いからであらう。生後直ちに死亡する兒の多いのは母親がすでに不健全であり、同時に胎兒の發育に大きな影響をおよぼす事を示してゐる

刑務所收容を 目的の犯行
ドン底の生活種々相

不景氣な世の社會相を一層深刻に色彩る最近の犯罪事件を見るとすべて生活苦に出發したものが多く、如實に不景氣のドン底を物語つてゐる

しかも その中の五割が竊盜で、二割が賭博詐欺等の增加で、一面には裁判所を根城にする詐欺も多い『背に腹は代へられぬ』この不況時をどう切拔けやうかなどといふよりも、今日をどう食べどう生きやうかといふやうな切實な生活苦から、窃盜を働くものが遂に多くなつて來た

仕事に アブレルよりは刑務所を安住の地と定め、裁判長に重い科刑を嘆願する者や、常習賭博や窃盜の累犯加重によつて極めて合法的な刑務入を企てゝゐる者もあるといふやうな、犯罪者は早や改悛の情とか、名譽心とかいふものを考へてゐるいとまなく唯どうして刑犯し、そして刑務所に入つて露命をつながうかといふ、それだけである、さてどんな犯罪が多いかといへば

やはり 店先の萬引で、單に虛榮心や一時の出來心などでなく、眞に悲慘な自分の生活苦からの犯行で、その證據には贓物を直ちに質屋へ持ち込んで金にし、その日の米代に當てゝゐるなど、しかもそれが夫が失業してゐるといふ初犯で、むしろ氣の毒な話である。更に又近頃の犯罪傾向に一つの動的變化を來したのは猥褻罪が非常に多くなつた

これは 稼が與れなくなつて、どうにも仕方のない擧家がこの世智辛い生活戰線にあぶれた結果、多少の危險は犯しても猥畫を描いたり、ボロ文士が自分の生活感覺から來る淺文を尖端化させて外國の飜譯物などを燒き直してゐる。不景氣の深刻化はこの猥褻出版物の內容が益々尖端化させて

近代 の心理を釣るので、檢事局の廢棄處分は最近著しい數に達するとか、珍品も益々多くなるとか、何れにせよ樂ましい世の中である。

海員養成所生徒募集

鎭海に在る遞信局海員養成所では本年四月より入學せしむべき航海科二十五名、機關科二十五名の生徒を募集してゐるが入學資格は四月一日現在にて滿十四歲以上の男子にて高等小學校又は普通學校高等科を卒業したる者若くはこれと同等以上の學力を有する者に對し入學試驗を執行する

酒の汚點除き 干烏賊の汁で
色物にアンモニヤは不適

晴れ着に汚れがついたものはそれ〴〵手當てをして保存しなければ、汚點になつたり黴が生じたりしますから次の樣な方法で始末しなければいけません。お正月として何よりも酒で汚れたものは日本酒でもビールでも同地のものは漂白法を行ふ事、色物の場合は纖維の種類にかゝはらず干烏賊を煮出した汁のやゝ熱いのでふり出した後水たゝきすれば除かれます。醬油の汚れは新しいものは大根おろし汁を布につゝんで部分に塗り、後でよく水ふきして置きます。古いものは五倍に薄めたアンモニヤ水をぬり、次でメリケン粉をつけてもみます。次に襟垢と汗はまづほこりを除いてから、揮發油で輕く摩擦して除きます。牛乳など襟物のは用ひぬ方が間違ひありません、色が變りやすいものです。ペンキや油類は揮發油で醋酸で除かれます。何れにしても早く除く事です。終りに酸類やアルカリ類や漂白粉などは何れも薄い液を用ひる事、藥を脫脂綿につけて叩くやうにして汚點を除く事、强く摩擦するのはいけません。火熨斗をかける前にはすべて汚點拔きしたものは一度水で淸洗してからにしなければいけません。火熨斗は必ず裏面からかけます

映畫と演藝

前衞映畫の美學的素描(五)
内田近夫

その理論的根據をなす色彩音樂論においてカンジンスキイは藝術を解剖するとき、次の三個の必然的要素を發見し、かつ互に密接に結合せるものであることを主張してゐる。すなはち

(一) 個性の要素―あらゆる藝術家は創作者として何者か表現すべき自己特有のものを有す

(二) 時代の要素―あらゆる藝術家はその時代のものとして何物か表現すべき時代特有のものを有す

(三) 純粹なる永遠の藝術要素―あらゆる藝術家は藝術の僕として何物か表現すべき藝術―一般に特有なるもの、即ち、あらゆる人間一般民族、時間を貫いて存在する、何れの國民、何れの時代の作品にも表現される所の藝術の主要素として時間、空間を超越せるものを有す

個性の要素たる『個性』は、すでに過去り語り盡くされ、時代の要素たる『樣式』に關しても、將來は、種々論ぜられるであらう、しかしそれらは、重要性において價値を有するとしても、永き歷史の過程において、漸次、尖鋭と重大とが失はれ、終には無價値となり亡びさるであらう、しかして純粹にして永遠なる藝術性の要求のみ永久に生命あるものである。

(一)(二)の要素を作品に多分に繼込むとき、その作品はその時代の人々の心に、容易に、達し得るであらう、その點肯定する、而しその作品の永遠性を持たざるとき、又其要素を包藏することの稀少なるとき、時の潮流と共に存在を滅失せしめる運命にあるであらう、或はコステユミカルな、ヒストリカルな存在物としての價値しか保有されないのである。故に(三)の要素が人々の心の琴線にふるゝときは、幾世紀間の經過の後であらう、即ち作品の偉大性と共にその藝術家の偉大性を示すに外ならないのである。

カンジンスキイは、これらの論點より次の結論を說いてゐる。

―個性樣式―

國民性を追求することは、結局その目的を達しきれないのみならず、事實、今日考慮されてゐる程度に至重要性を有するものではない、幾世紀間の經過において、衰へず、而も反對的に疲情を增す藝術品の一般的民族關係は、外面的な社會關係、個性關係、に於ける存在以上に根本的な內容―藝術のミステリックな根本―に存在してゐるものであることが解つてきてゐるとする彼のユートピアとする純粹なる繪畫的コンポジション(作曲)製作のため、繪畫の具有せる文學的內容をゆるさるべき絕對表現法たる『色』『形』の二手法によるべしと解してゐる

しかもカンジンスキイは繪畫と音樂との間の深き血族關係を述べ、等しく音樂と同樣なる抽象的意味を有する繪畫に繪畫を向上せしめんとする運動なるがゆゑに『色彩音樂』と呼稱する所以を述べてといてゐた。

な程反面にも、かくして色彩音樂の研究は音樂家、科學者などの手によつて意識されたのである。すなはちスクリアビン・リミングトンおよびラスコの手によつて。ラスコはカンジンスキイの繪畫を非難して『彼の繪畫は、かれの希望した效果には到達してゐない、何となればカンジンスキイの如き才能をもつた畫家にしても、時間的に思考し得ないため、又執拗に純形象性に固着するため挫折した』と謂ひ、これら畫家達によつて試みられた色彩音樂の失敗―非時間的、空間的な資料及科學的色彩―は、畫家達の稱へる『色彩』を『光彩』に轉移させることによつて救はれる、しかして『光彩音樂』こそ抽象的繪畫の缺點を補ふものであると稱し『彩光ピアノ』をつくつた、それは園光裝置によつて光線の反射を行ひ、作曲家(こゝでは畫家)の規定に從つて彩光曲を發表する裝置であるといはれてゐる。

リミングトンは、また『色彩音樂藝術』を發明した、ラスコのものよりは簡單なものである、すなはち鍵盤を有する映彩機であつて鍵盤を押すことにより向ふのスクリーンに幻燈仕掛で色が映るやうに仕組まれたものである』ことを述べてゐる

友愛結婚 (帝キネ新作中央館上映)

麻雀購入に就て

麻雀牌の購入は製作の良否鑑別に就て苦心されつゝある[illegible]急行所宛申込まれたしと

海外茶話

ブルツクリン市の出來事、或常設館で『アメリカインド人來る』(インデアンス・アール・カミング)を上映の際廿四シートの大ポスターを貼り出し大々的宣傳を試みた處その筋向ふの競爭館早速本物のアメリカ印度人を傭ひ入れ、負けずに大宣傳して曰く『印度人はいつでも當館にゐます』(インデアン・イズ・ヒヤー・オールレデイ)

×

米國のオハイオ州の或地方では未だにサイレント映畫を要求するファンがあるので常設館苦心の結果案出したのが一週の中五日間を無聲殘りの二日を發聲と云ふ珍興行。

×

フイラデルフイア市の商業會議所の秘書ジョージエリオツト氏は同市一ケ年に映畫に使はれた金額は七千五百萬弗の巨額に達すると發表したが一週間に同市の映畫常設館に入場する總數は百五十萬人である。

將棋新手合(五)

於東京市日本橋區蠣殼町二ノ五 淸邑木將棋所

平手 先手▲六段 山北孫三郎(東京) 後手△六段 渡邊東一(東京)

(圖は四四角迄の局面)

▲渡邊氏 金步步步

△六八金左 ▲九九龍 △四六銀 ▲三三桂 △五五飛 ▲同角
△同步 ▲五六步 △六四角 ▲五九香 △五六銀 ▲七八成桂
△六九步 ▲六八成桂 △同金 ▲二八飛 (以下次號)

淸邑木七段講評(先手)九九飛は緩着である、此處は三三桂と跳ねて敵の應手を觀ふ處である
(先手)四六銀上りは、殘分入玉の味を狙つた攻めである
(後手)五六步打ちは、敵玉を狹める意味である
(先手)六四角打ちは、攻防兩用の意味である
(後手)五九香打は、當然の受けで先手が廻るので充分である

JODK 二十五日(日曜日)

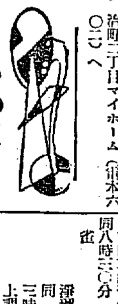

午後零時三〇分 氣象概況 各地天氣概況
同零時四〇分 浪花節 孝子の仇討 京山 秋子
同一時一〇分 長唄レコード 筑摩川
同一時三〇分 伽倻琴並唱と南道短歌 張 初香
同二時〇分 ニュース
同二時四五分 ラヂオ體操 今晚のプログラム發表
同六時〇分 お話(和田) 天滿大神 テキスト一九ページ 鈴木 暢幸
同六時三〇分 西道雜歌と盲人打鈴 一、悲心歌 二、雜遊歌 三、漢江水打鈴 四、巫女歌 申海中月
同七時〇分 ニュース 翌日のプログラム發表
同七時二五分 三曲(東京) 石山上源氏 箏 川住 京子 同 池木 久子 三絃 笠木 秀子 尺八 水野 呂童
同八時〇分 新小唄(東京) 一、浦田音頭 田村西男作 町田嘉章作曲 浦田町藝妓連 二、向島小唄 久保田金德作 向島藝妓連 三、日本橋小唄 吉田草紙菴作 月の家秀作曲 日本橋藝妓連
同八時三〇分 淸元(東京) 吉原雀 淨瑠璃 淸元榮壽太夫 同 淸元綠壽太夫 三味線 淸元 正壽郎 上調子 淸元 榮一
同九時〇分 映畫物語(東京) 仙石 雷藏 伴奏指揮 益田 銀藏
同九時三〇分 氣象概況 各地天氣概況 時報

麻雀界

▲チーム麻雀競技大會 廿六日午後零時半からマイホーム麻雀俱樂部主催、全朝鮮麻雀聯盟後援の下に黃金町二丁目集會所にてチーム戰競技大會開催、會費一チーム六圓(一人組一圓五十錢)三回戰終了午後六時の豫定、賞品贈賞、個人賞商賞あり申込は明治町二丁目マイホーム(電本六〇二〇)へ

24日 公設市場小賣値段

▲特等白米一キロ一三九▲一等白米同一二五▲干瓢同三〇〇瓦二〇〇▲干芋同〇六五▲干切大根同〇五五▲澤庵同〇五五▲苦茶酒同〇四八▲鹿ノ地物同〇四八▲白瓜奈良漬同三〇〇▲二七〇▲胡瓜奈良漬同一〇五▲大根長一本〇五〇▲同丸一ヶ〇八〇

キツコー龍リウ

景品附秋季特賣當籤番號御披露

拜啓 時下嚴寒の砌り各位益々御淸榮の段奉大賀候毎々格別の御引立を蒙り有難く御厚禮申上候 陳者昨秋九月十日より抽籤券附特賣の義申上げ候處來る一月十日新聞社員及び警察官立會の上嚴正に抽籤仕り候處下記の通り當籤致候間此段御披露申上候

御需要家當籤番號表 (各組共通トス)

壹等	(五圓券)	115									
貳等	(參圓券)	31	141	162							
參等	(貳圓券)	68	125	157	191	195					
四等	(壹圓券)	38	61	81	103	112	146	149	151	158	166

以下等外は御買求の際御渡のタオルを以て等外景品と御承知下さい

野田醬油株式會社朝鮮出張所

日本國中ミスまで賞れてゐる

ミノル石鹸

醫學博士 前田欣次先生御推奬

美人の贈品

大阪 吉田實石鹸製造所

斷然！他を拔く 代表的最優良品

農林省御指定品

トバタ

說明書進呈

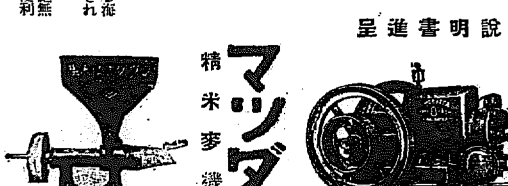

マツダ式 精米麥機

誠に驚歎すべき設備を有する海內唯一の大工場に於て洗練されたる技術に依る大量生產品
▼石油僅少、出力强大、故障絕無
▼製作堅牢・取扱簡單、移動便利

製造元 商工省農林省鐵道省御指定工場 戸畑鑄物株式會社

トバタ發動機 トバタ揚水機 代理店 松田清商店機械部

京城府南大門通二丁目 電話本局二四一〇・二九二八・二一三三番

香料 製菓飲料水用 化粧品製造用

香水原液 着色料 染料

佛國ローチエ香料會社 獨乙カセラ染料會社 代理店特約店

東華洋行 京城府花園町九七

滋養强壯劑

グリコナール

國立榮養研究所 醫學博士 佐伯矩先生創製

本品は一般虛弱者、心臟機能衰弱者、結核病者、重病者等に對する濃厚滋養料として稱揚せらる

說明書御申込次第進呈 錠劑100錠入

各地有名藥舖にあり

三共の藥品

東京室町 三共株式會社 大阪・臺北・紐育

オキシフル

家庭に

(1) 不時の負傷に對する應急手當藥として……
(2) 口腔咽喉性傳染病流行時の豫防藥として……
(3) 齒牙の保健を目的として……

類似品を販賣する向あり御購求に際しては、必ず、オキシフルと指定又、三共株式會社名儀に御留意を願ひます(實驗報告集進呈)

東京室町 三共株式會社 大阪・臺北・紐育

神經衰弱に

ユーキリン

鈴木梅太郎博士創製

本品は燐及カルチウムの有機性化合物にして神經衰弱、結核性疾患姙婦、授乳婦等に適用せらる

粉末、錠劑、膠囊劑あり――說明書進呈

三共の藥品

東京室町 三共株式會社 大阪・臺北・紐育

順調に進む取引所令の審議
出し直しなどは全く見當違
躍氣運動も徒勞か

法制局における取引所令の審議はすでに總括的の審議を了し、逐條審議に入り三分の二の進行を見た模樣で大體一月末までには完了の模樣である從つて、この取引所令の内容變更に對して猛烈に試みられてゐる民間關係筋の運動もすでに時期を失し、全く徒勞に終りそうな形勢で、一部に噂さるゝが如く一應撤回の上原案を修正されるなどいふことは絕對にない斷言する、民間の一部特に商工會議所方面ではかくの如き重大な法案を立案に當つて民間になぜに諮問しなかつたかと攻擊する向もあるがこれを諮問しなかつた理由としては産業經濟政策に關する制令中には民間に諮問すべき場合と然らざる場合があり、必ずしも諮問すべきものときまつてゐるものでないこの取引所令の如きは發布前に内容が民間の一部に洩るゝやうなことがあれば投機的に利用され重大なる悪影響を及ぼす憂がある、のみならず民間當業者は勿論商工會議所關係者といへども取引所に利害關係を有するもの多く、これ等の人々からは絕對に公平無私の意見を望み得ないことは明かなことで、この際自己の利害に出發した議論は聽く必要がないしかもこの取引所問題は永い間の懸案で民間における議論はどういふ意見をもつてゐるといふことは當局では全部明かに知つてゐるといつて差支へないといふ見解によつたも模樣である、現に角本府當局としては、さなきだに投機を好みがちな朝鮮の民衆が取引所政策の確立によつて、財産を失ふものが續出して、社會上重大な變化を來すやうな結果に陷ることを頗る憂慮し、もつとも慎重な態度を以つて投機的取引を抑壓せんとする方針に出でゝゐる模樣である。

新取引所令の内容については廿四日東京發聯合通信京城支局宛電がありました、その内容は相當詳細を極めてゐるますが木紙は取引所令決定前には内容に關する限り絕對に報導を差控へることゝ致しまして、掲載を見合せました

仁川穀物協會も米穀取引所出願
會員組織で行く

【仁川電話】京仁兩取合併問題については、多年仁川六萬府民の反對もその効なく、單に株式の多數によつて決議をなし、荒井、小杉の兩取社長は、直ちに東上して、近く發布される朝鮮取引所令にあてはまるべく、政府に運動をしつゝあるが、一方京城現物市場を中心とする三團體が一丸となつて、會員組織の取引所設置運動を起すに至つた、從つて仁川穀物協會でも、仁川が若し京城に移轉した場合は、米の集散地として、大打擊を蒙ることに鑑み、その對策として、同協會を中心とする會員組織の取引所を新設すべく廿三日、午後四時から役員會を開き、その打合せを行つた、なほ二十四日も午後一時から、役員は會合し協議をなす所があつたが、大體當局へ認可の申請書を提出して、運動に着手する運びとなる模樣である

鮮米夏季プール
朝郵以下四社で組織
運賃引下げは困難の模樣

鮮米搬取の冬期西鮮プール協定は來る四月末日限りであるが、鮮航同盟會では、既に、五月から十月迄の夏季プール協定の計畫をたてその細目協定につきすでに寄々協議を進めてゐる、しかしてプール參加會員の積取比率は過去の實績に基いて開かれてゐるので、從來夏季の積取を行つてゐる會社は朝郵、商船、尼ヶ崎、阪馬、澤山の五社であることから、結局夏季の積取比率も右五社によつて決定されるものと見られてゐる、從つて參加會員も右五社に限られ冬期プールの參加會員(十二社)に比較すると半數以下となるが、積取比率は寧ろ會員の少だけ增加することになる模樣であるなほ夏季の鮮米運賃も、冬季プールの期間滿了後直ちに改訂されることになつてゐるが夏季の傭船は冬期のそれに比して高いこと、その他の事情により現在の標準運賃仁川、鎭南浦間五十三圓)よりも引上げる位なことはあつても、それ以下に引下げることは頗る困難らしい

和蘭銀行利下

【アムステルダム廿三日發電】オランダ銀行公定割引歩合は二十三日三分より五厘下げ二分五厘と改訂

米穀買上資金

【東京電報】米穀買上資金を八千萬圓増額して三億五千萬圓とする米穀法改正は、大藏、農林兩省が意見一致を見たので今五十九議會に同案を提出することに決定した

五年下期 不渡職業別
穀物業者が最高

京城手形交換所調査、昭和五年度下半期中の不渡手形は人員二百九十九名であるが、職業別に見ると穀物業の二十名が最高で、以下調貨(十八名)雜貨(十二名)料理(十一名)精米(九名)の順となつてゐる、又最低は肥料、運送、綿工、質屋、官吏、洋紙、絹織物等の各一名である

目標を輸出に置かず内地消費に轉換
─萬全の策を執つて進む─
鰯油の根本對策

鰯油肥料製造業對策協議會で決定した鰯油の暴落に對する根本方策の効果については仲買業者の一部にはなほ多少疑の眼を以て迎へてゐる向もないではないが關係業者の大部分は業界の死活問題として非常な意氣込みを以てこれに臨みしかも當局の熱心な斡旋に信頼して多大の期待を寄せてゐる即ちこの對策の根本的目標點はこのために徒らに相場を吊り上げるといふことにあらずして魚油經濟が立行く値で固定するといふところに目標をおいてゐる、從つて必ずしも高く賣る必要はない、たゞ現在の値では經濟が立行かない。こそでどの程度の値ならば立行くかといふ點に重心をおいて決めやうといふことになつてゐる、この値段については、これから賣受人との間に交渉が開かれるのであるから決定した譯ではないが、とにかく、この魚油經濟が立行くことのためには一、現在の生産費を出來るだけ引下げること二、販賣統制により中間營業によつて占められてゐる利益をなるべく少くしてその間の値鞘を出來るだけ縮減すること三、一手販賣によつて値段を上げることの三つの手段が講ぜられるのである

生産費の引下 については水産組合の力によつて、重に一括して材料の共同購入をはかること、即ち經營に要する諸材料の共同購入を圖ることになつてゐる、この諸材料の共同購入は一例をあげると魚油の容器に用ゆる石油罐の如き個々の場合に比し半値以下で買へる狀態である次に

中間業者の 暴利を抑壓することについては共同販賣を組織して水産組合と協定し僅かの手數料しかとらぬことゝなつてゐる

一手賣受 については當局では大體成算が立つてゐる模樣で、特にこのために賣受會社を作る譯ではない、内地の最も有力なる會社(三菱と合同油脂らしい)が買受けることに内定し値段は大體昨今の相場より以上に引受けることは確實である、次に

北海道の協調 は目下本府當局で交渉に着手してゐるが近く本府迄に當業者が出張することゝなつてゐる、朝鮮は四月より鰯漁が始まるが、北海道は十一月からとなるからそう差迫つて解決の必要はなく、交渉成立は必ずしも不可能でない なほ一手賣受については今年限りといふ譯でなく、數年間にわたつて契約することゝなつてゐるから價格も漁業經濟が立行く程度の値で協定が出來ることは確實とされてゐる。殊に魚油については現在暴落してゐるのは輸出相場でこれに左右されるから業者が困ることになる點に鑑み、今回はこの輸出を目標とせず、硬化油の原料として内地會社に賣込むことを目的とすることになつてゐる。現在の硬化油の値段から見れば魚油は今よりも以上の値で買取つて充分採算が出來ることゝなつてゐる、この採算點まで引上げて買受けさせるといふのが今回の計畫の主眼點である、つまり無謀な相場つりあげでなくて、内地の硬化油原料として消化し得る必要量程度にまで生産を制限し、輸出相場に左右される必要がないやうにしやうといふのである從つて、その間買受會社、金融業者、船會社、水産組合等の連絡さへうまく行けば大體において所期の目的を達せられるやうな仕組みとなつてゐる譯である

水産組合の新規資金
殖銀に交渉

鰯油肥暴落の對策については、過日漸く成案を得たので西岡水産課長は、二十三日殖銀を訪れ、鰯油問題の經過を述べると共に、近く活動を開始すべき水産組合の新規資金融通方についても殖銀側の意向を訊すところがあつた。これに對して殖銀は鰯油肥を一手に買取くべき賣受人の確實な保證さへあれば、何時でも融資に應ずべき旨を洩らした模樣であるが、水産組合の新規資金として必要額は差し當つて約七十萬圓の見込みである

政治問題化した内外安協定問題
協定か廉賣法適用か

内外硫安の協定問題は双方の意見が漸く歩み寄り、去る廿日調印の運びにまで漕ぎつけてゐた矢先、農林省、大藏省によつて調印の延期を慫慂せられるに至つて俄然暗礁に乗り上げた觀を呈するに至つたが、政府當局は大藏、商工、農林三省の協議の結果外國硫安に廉賣法を適用する方針に出づるものと傳へられ、問題は全く政治問題化するに至つた、しかして吾國硫安工業の危機を保護する意味において關税政策によるか、または内外安の協定によつて市價を維持するかの可否については相當議論のあるところであるが、關税による時は最近發達途上にある吾國硫安工業と保護する意味において商工省は當然これを主張せねばならぬ立場にあり、また關税收入の點から見て大藏省またこれに贊意を表することは當然であるが、農林省の立場としてはそのいづれによるとしても農村の負擔を加重する點においては大同小異であり、結局協定と關税の實施によつて受ける農村の打擊の點においては多少の犧牲を忍ぶとして關税による方が得策であるといふ樣な意見になりつゝある、かくて政府としては重要政策の一である肥料政策から見てなは可成り矛盾を感ずる點も少くない模樣であり、なほ廉賣法の適用については昨年同樣の問題に逢着したが、この際慎重なる審議が重ねられたに拘らず遂に調査の困難から實施不可能となつた關係よりして見ても、この問題が解決するに至るまでには相當の曲折があるものと見られる、なほこの問題に關して政府の强制力乃至干渉の權利がどの程度まで認められてよいか、その適用如何によつては相當國際的の紛爭も醸すまじき情勢であつて、同問題の成行は頗る注目されてゐる

鐘紡三分減配
重役異動決定

【東京廿四日發電】鐘紡株主總會は二十四日午前十時から日本橋倶樂部に開催利益配當二割五分(三分減)を可決、次で取締役山口八左右、名取和作兩氏任期滿了改選の結果、兩氏重任し、更に辭任した取締役長尾良吉、藤正純兩氏及故樋爪拾三郎氏の補缺選擧の結果、三宅剛太(同社參事)丸山鋤藏(本社工務長)濱川良次(同)氏が後任に選擧された、なほ前記長尾、藤、橋爪三氏慰勞金贈呈の件は取締役、監査役會議に一任として正午散會した

京城手形交換高 (二十三日)

枚數	一、一七三	二、二四五枚
金額	一、二二八、六一	[illegible]

鮮銀帳尻 (二十三日)

發行高	[illegible]	△[illegible]
正貨準備	[illegible]	△[illegible]
保證準備	[illegible]	[illegible]

鮮銀對外爲替建値 (廿四日)

對英	二志〇片八分三
對米	四十九弗八分三
對支	百五十四両

日銀帳尻 (廿三日)

發行高	一、一〇四、三三	增 [illegible]
正貨準備	八〇二、三五	增 [illegible]
保證發行	[illegible]	增 [illegible]
貸出高	[illegible]	[illegible]

東京コール (廿四日)

翌日拂	九厘乃至	一錢一厘
無條件	九厘乃至	一錢一厘
普通	九厘五毛乃至	一錢一厘

海外經濟電報

倫敦銀塊	一三片一六分ノ一五 變らず
米棉	十錢高
印棉	[illegible]
スチール株	一四三弗八分ノ一
アナコンダ株	三四弗八分ノ五
日米爲替	四九弗・六分ノ七
英米爲替	四弗八五仙三二分ノ一五
紐育銀塊	二九仙八分ノ三

穗落

取引所令の審議が順調に進んで遠からず發布になる▲取引所令の内容については會員組織となるとはもはや動かすべからざるものであるが▲要するに今後の審議は既設會社を如何に取扱ふべきかの審議にある譯だ▲京仁取と京城延市場と根津嘉一郎氏と三つの新取引所出願が出て三ッ巴の爭奪戰だと思つたら、仁川穀協からも申請するそうだ▲みた自己存在を明かにしようといふ運動だらうが、そうあせらなくてもわかつてゐる、わかつてゐる▲鰯油の對策にケチをつけて賣受會社を狙つてゐる大手筋があるとか▲そう蕨かないでもいゝじやないか、たかが鰯だ、尤も鰯の頭も信心から…といふことゝあるが、問題は油と肥料だ

株式
高下續かず依然不味
議會成行待ち

前場 二十三日前後場共不冴乘閑散の機へ、今朝は更に紐育株式の昂騰等の好材料を使へたが依然買氣萎縮し阪地の鈍り足を移して東新百〇七圓七十錢と鈍りなく京取は十二圓七十錢と不勢に寄付いた。而して寄アトも氣配依然冴えず軟調模樣に推移して結局東新は百〇七圓六十錢と鈍つて引けた卽ち前日止値に比し東新四十錢高であつた

後場 前場不味續きの機先、後場も阪地の變りなきを入れて依然氣乘らず寄付は大新六圓丁京二兩五十錢がつけられ東新も歩みにおいて七圓五十錢がつけられたのみで全く閑散を呈してゐた

議會との關係
或は一崩れか

問題視されてゐた議會も愈々廿二日に開幕された、絕對多數を有する民政黨内閣に對しては如何に野黨が鋭鋒を向けても及ぶまいとは普通一般の見解であるが併し政治は時の勢であつて絕對多數の與黨を擁してゐる一事を以て必ずしも如何たり得ないことは過去の事實に徴しても明らかである、尤も今までの形勢から見ると政府に勝味があるやうにも思へるが何分議會中は野黨の攻擊に對し政府は常に受太刀を持たねばならぬ關係上まだ安全の築城は許されず從つて買氣は寄ぢ易く市場の閑散を招いてゐる、かの如くな昨今の買方は少々の德な弱氣を示しともすれば嫌氣を醸らんとしてゐるから或はこの邊から一崩れとなるのではあるまいかと觀る向もあつた

大新の小口買振落し
因果玉の禍ひ

鐘紡は腐つても鯛で安値には實質信者の買物が誘けれ易い一方東新も昨年來環境不良を無視して來た所に底力があるからこれも安値は辻潤に突つ込めない、その段になると大新には買妙味が多い、假に事が豫期に反した場合でも反撥の程度が知れてゐるから危險が少いと高を括つて弗々買りだかつてゐる向が見ゐる、昨夏來の反騰に際し大新が割を出すだらうとの見地から相當買込んで引くには引けずその儘因果玉を握つてゐるものが隨分多い模樣で大阪地場の如きは大下長の取組狀態で前述の如き事情を遺憾なく證明してゐるがこうした狀態を眺めて小口買の振落しを狙つてゐるものも少くないやうである

商内依然寂れ勝

頃日米業觀想に買入氣旺盛を極めた市場も出超期待外れに買氣萎縮し、さりとて一方獨進む强材料もなく氣迷深きことゝて商内もさびれ勝ちであつた、卽ち目立つた物には東新株に大林の買進み松山の利喰あり之に對し京證の踏み物があつた位でゝ京取株は德榮買古對賈の僅か十枚の薄商内であつた今日の出來高は東新四百十枚京取二十枚計四百二十枚にして三十枚以上手口左の如し

東新 賣方京證三七〇松山三〇▲買方大林一〇〇松山一二〇吉野五〇浜殿三〇

本玉

二十二日前場までにおける短期總取組高は五千八百四十枚にしてうち百枚以上の建玉左の如し

京取 賣方白井六九〇松山三五〇白榮一八〇▲買方白井五〇〇新田二六〇山口一五〇吉野一二〇白榮二二〇田中道一一〇

大新 賣方德榮一二〇▲買方新田一四〇立山一三〇山口一〇〇

東新 賣方田中道一、五一〇松山七七〇德榮五〇〇白榮三〇〇白井二三〇正崎一六〇立山一五〇新田一〇〇▲買方、證九八〇立山八八〇吉野七三〇德榮四〇〇新田二九〇成清一七〇山口一一〇正崎一〇〇

安取受渡

昭和六年一月二十五日限の受渡左の如し

銘柄	株數	受渡値	代金價額
安取	三四〇株	三一圓	[illegible]

京城府明治町二 秋田株式現物店 電話本局長 五五〇一 八二四四

銘柄	中値	利廻
[illegible]	[illegible]	[illegible]

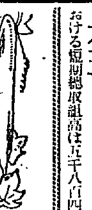

つよきよわき

株式 過般東新は八、九圓幅で細かく練つて後十圓幅へ進出したその伸足が鈍かないで細かい練り足を下へ切つた丈けに一寸足取が惡くなつた ▲問題の議會もいよ〜二十二日に開幕されたが朝野の戰鬪はまず五分〜と言つた所で興味はまだ後日につながれそれだけ双方とも警戒がちである ▲しかして政府派に野黨の面々口を開けばまず第一に財界の建直しと景氣の回復を言傷して言論戰は愈々白熱して來る ▲それ程不景氣を頭痛に病んでゐるのだから政府としてもこの際何とか對策を講じるだらうと腐れ切つた線を結んだ氣でどこまでも引摺られて行かうとする强味もある ▲併しこの對策期待も吾熱相半して容易に何れともつかずそれだけに事態はかなり買づらい所もある

期米 いよ〜取引所令の公布が近づいたので久しく鳴を靜めてゐた取引所新設運動が京城を中心に何所もポッ〜起つて來そうになつて來た ▲而してその組織についても株式と會員の何れが是か非かの議論も擡頭してゐるが ▲これを取引所その物の性質からいふと組織は第二の問題であつて第一は設置場所を選ぶ事が何より肝心である ▲元來取引所なるものは土地物件の移動狀態を基礎として建設なし相場は其所に集る品を取引するのが原則となつて居る ▲して見ると朝鮮における米の取引所は別に内地の例を引かなくても何れが適當な地かは自から決定すべきものである ▲決定するといへば相場は又元の高値に引返し内地米實收の增加は一時的の壓迫に過ぎない ▲これといふも正米がピクともしないからでその正米又は農家の賣惜みによる自然の調節と來てゐるのだからこゝは崩氣も一考すべき所である

株式 (廿四日)

京取短期

銘柄		寄付	大引	高値	安値
京取	前	[illegible]	[illegible]	[illegible]	[illegible]
京取	後	[illegible]	[illegible]	[illegible]	[illegible]
鐘新	前	[illegible]	[illegible]	[illegible]	[illegible]
鐘新	後	[illegible]	[illegible]	[illegible]	[illegible]
大新	前	[illegible]	[illegible]	[illegible]	[illegible]
大新	後	[illegible]	[illegible]	[illegible]	[illegible]
安取	前	[illegible]	[illegible]	[illegible]	[illegible]
安取	後	[illegible]	[illegible]	[illegible]	[illegible]
東新	前	[illegible]	[illegible]	[illegible]	[illegible]
東新	後	[illegible]	[illegible]	[illegible]	[illegible]

實定と日歩

銘柄	實定	日歩	代引
取	[illegible]	[illegible]	[illegible]
取	[illegible]	[illegible]	[illegible]
新	[illegible]	[illegible]	[illegible]
新	[illegible]	[illegible]	[illegible]
取	[illegible]	[illegible]	[illegible]
新	[illegible]	[illegible]	[illegible]
鐘	[illegible]	[illegible]	[illegible]

京城現物市場 (東京 東村 弦巻 現物)

	寄付	大引	高値	安値
前	[illegible]	[illegible]	[illegible]	[illegible]
後	[illegible]	[illegible]	[illegible]	[illegible]

大株短期

銘柄		寄付	大引	高値	安値
大新	前	[illegible]	[illegible]	[illegible]	[illegible]
大新	後	[illegible]	[illegible]	[illegible]	[illegible]
鐘新	前	[illegible]	[illegible]	[illegible]	[illegible]
鐘新	後	[illegible]	[illegible]	[illegible]	[illegible]
日産	前	[illegible]	[illegible]	[illegible]	[illegible]
日産	後	[illegible]	[illegible]	[illegible]	[illegible]
東新	前	[illegible]	[illegible]	[illegible]	[illegible]
東新	後	[illegible]	[illegible]	[illegible]	[illegible]
日魯	前	[illegible]	[illegible]	[illegible]	[illegible]
日魯	後	[illegible]	[illegible]	[illegible]	[illegible]

大株長期

銘柄	前寄	前引	後寄	後引
大株	[illegible]	[illegible]	[illegible]	[illegible]
同新	[illegible]	[illegible]	[illegible]	[illegible]
日産	[illegible]	[illegible]	[illegible]	[illegible]
同新	[illegible]	[illegible]	[illegible]	[illegible]
郵船	[illegible]	[illegible]	[illegible]	[illegible]
同新	[illegible]	[illegible]	[illegible]	[illegible]
鐘紡	[illegible]	[illegible]	[illegible]	[illegible]
同新	[illegible]	[illegible]	[illegible]	[illegible]
日魯	[illegible]	[illegible]	[illegible]	[illegible]

短期建玉表 (京大鐘東仁安)

銘柄	賣方	買方	建玉數
京取	[illegible]	[illegible]	[illegible]
大新	[illegible]	[illegible]	[illegible]
鐘新	[illegible]	[illegible]	[illegible]
東新	[illegible]	[illegible]	[illegible]
仁新	[illegible]	[illegible]	[illegible]
安取	[illegible]	[illegible]	[illegible]

出來高 短期 [illegible]枚 累計 [illegible]枚 長期 [illegible]枚 累計 [illegible]枚 當日 [illegible]枚

東京現株

銘柄	値	銘柄	値
株	[illegible]	滿鐵	[illegible]
同新	[illegible]	同新	[illegible]
鮮銀	[illegible]	東拓	[illegible]
同新	[illegible]	同新	[illegible]
殖銀	[illegible]	富士紡	[illegible]
同新	[illegible]	日石	[illegible]
取	[illegible]	瀞毛	[illegible]

期米 (廿四日)

◉仁川

前場	當限	中限	先限
(一)	[illegible]	[illegible]	[illegible]
(二)	[illegible]	[illegible]	[illegible]
(三)	[illegible]	[illegible]	[illegible]
(四)	[illegible]	[illegible]	[illegible]
(五)	[illegible]	[illegible]	[illegible]
(六)	[illegible]	[illegible]	[illegible]
(七)	[illegible]	[illegible]	[illegible]
(八)	[illegible]	[illegible]	[illegible]
(九)	[illegible]	[illegible]	[illegible]
(十)	[illegible]	[illegible]	[illegible]

後場	當限	中限	先限
(一)	[illegible]	[illegible]	[illegible]
(二)	[illegible]	[illegible]	[illegible]
(三)	[illegible]	[illegible]	[illegible]
(四)	[illegible]	[illegible]	[illegible]
(五)	[illegible]	[illegible]	[illegible]
(六)	[illegible]	[illegible]	[illegible]
(七)	[illegible]	[illegible]	[illegible]

	當限	中限	先限
帳入値段	[illegible]	[illegible]	[illegible]
値組高(石)	[illegible]	[illegible]	[illegible]
出來高	[illegible]	累計 [illegible]	[illegible]

◇東京 ◇大阪 ◇兵庫 ◇下關 ◇桑名

	東京前場	東京後場	大阪前場	大阪後場
當寄	[illegible]	[illegible]	[illegible]	[illegible]
止め	[illegible]	[illegible]	[illegible]	[illegible]
中寄	[illegible]	[illegible]	[illegible]	[illegible]
止め	[illegible]	[illegible]	[illegible]	[illegible]
(一)	[illegible]	[illegible]	[illegible]	[illegible]
(二)	[illegible]	[illegible]	[illegible]	[illegible]
(三)	[illegible]	[illegible]	[illegible]	[illegible]
(四)	[illegible]	[illegible]	[illegible]	[illegible]
(五)	[illegible]	[illegible]	[illegible]	[illegible]
(六)	[illegible]	[illegible]	[illegible]	[illegible]
(七)	[illegible]	[illegible]	[illegible]	[illegible]
(八)	[illegible]		[illegible]	
(九)			[illegible]	
(十)			[illegible]	

引アト 十八錢

	前場	後場
兵庫 寄付 歩め	[illegible]	[illegible]
下關 寄付 止め	[illegible]	[illegible]
桑名 先限 寄付 止め	[illegible]	[illegible]

鮮内延べ

		前寄	前止	後寄	後止
◇釜山	一末	[illegible]	[illegible]	[illegible]	[illegible]
	二中	[illegible]	[illegible]	[illegible]	[illegible]
	二末	[illegible]	[illegible]	[illegible]	[illegible]
	三中	[illegible]	[illegible]	[illegible]	[illegible]
◇大邱	一末	[illegible]	[illegible]	[illegible]	[illegible]
	二中	[illegible]	[illegible]	[illegible]	[illegible]
	二末	[illegible]	[illegible]	[illegible]	[illegible]
	三中	[illegible]	[illegible]	[illegible]	[illegible]
◇群山	一末	[illegible]	[illegible]	[illegible]	[illegible]
	二中	[illegible]	[illegible]	[illegible]	[illegible]
	二末	[illegible]	[illegible]	[illegible]	[illegible]
	三中	[illegible]	[illegible]	[illegible]	[illegible]
◇木浦	一末	[illegible]	[illegible]	[illegible]	[illegible]
	二中	[illegible]	[illegible]	[illegible]	[illegible]
	二末	[illegible]	[illegible]	[illegible]	[illegible]
	三中	[illegible]	[illegible]	[illegible]	[illegible]

大阪堂米喰合

	當限	中限	先限
賣方	[illegible]	[illegible]	[illegible]
取組高	[illegible]	[illegible]	[illegible]

市中米標準値

	丸キ四等新米	米白精値(白キロ)	仁川一等白米
値	一四〇〇	一一四五〇	一四四〇

◇鳥致院

	前寄	大引	後寄	大引
當限	[illegible]	[illegible]	[illegible]	[illegible]
先限	[illegible]	[illegible]	[illegible]	[illegible]

市況 (廿四日)

◇大阪棉花

	當限	先限
前場	[illegible]	[illegible]
後場	[illegible]	[illegible]

◇大阪棉絲

	前場寄付	同引	後場寄付	同引
一月限	[illegible]	[illegible]	[illegible]	[illegible]
二月限	[illegible]	[illegible]	[illegible]	[illegible]
三月限	[illegible]	[illegible]	[illegible]	[illegible]
四月限	[illegible]	[illegible]	[illegible]	[illegible]
五月限	[illegible]	[illegible]	[illegible]	[illegible]
六月限	[illegible]	[illegible]	[illegible]	[illegible]
七月限	[illegible]	[illegible]	[illegible]	[illegible]

大阪市中外棉唱

ストリクトミドリング	一二月積	[illegible]	不變
ブローチ	同	[illegible]	[illegible]
ベンーゴル	同	[illegible]	[illegible]

◇横濱生絲

	寄付	止め
前場 當限	[illegible]	[illegible]
先限	[illegible]	[illegible]
後場 當限	休會	
先限	[illegible]	[illegible]

◇現物最優等 七四〇圓

大阪砂糖相場

	寄付	大引
當限 前	[illegible]	[illegible]
先限 前後	[illegible]	[illegible]

大阪砂糖現物 日糖(ST)現物 賣買中値 十九圓五錢

強氣買進で漸次戻す
壓迫は一時的

前場 正米の手堅き商狀と阪地の强硬に新規の買物を呼び漸次復活に向いをる折柄、今度は阪地の上放れを入れて愈々出直りと見る買物を喚起し當四圓十錢中三圓五十六錢先三圓五十錢と何れも前日の止値より小高く寄付き、戻り待ちの賣物でこの邊暫らく伸惱んだが阪地高に地場强氣筋の買物角大丸ウ金等から現れ引際は六十錢から七十一錢と更に引返し内地米買收品の激增相場は一時的壓迫に過ぎない商狀を呈して前場を終る

後場 前場漸次戻り歩調に向ひし機先、後場は利喰物も現はれ先限十三圓六十九錢と又も小弛んで寄付き、アト阪地の不冴へに二節は更に六十一錢と叩かれたが安値は買拾ひ物も現はれ結局小波瀾のうちに手堅く大引した

天災期までは底迷に推移か
悲觀も禁物

本年の米價を實收の數字や不景氣の深刻な點から考察すると此際立直る事は無論不可能と見るより外ないが飜つて農家の態度や米の消費狀態から見るとこれ以下は農家の賣惜みに依る自然の調節を以つて瀉り下げ餘地のない事も首肯されるのである、卽ち今其の理由を擧げて見ると、昨年の出來秋以來の相場一斤が四錢以下になると產地は何所も申合せた如く賣物が細つて居る事二、商人に假需要の起らない米として集散市場の在米は全國的品薄を告げ當用筋は閊端なく產地の買出しを要する事三、内鮮共に農會や地主の獎勵によつて低利資金の融通を受け農家の手下に保管されてゐる米や政府が既に買上げせし米等を加算すると目先非賣品化してゐる米は意外の數量に達してゐる事四、米價安のため一般の消費が著しく激增せる所へ農家の平均賣りに依り日々の需要と供給が稍均衡を保ち正米に氣崩れのないこと等があつて現に内地米實收高が何人も豫期しなかつた莫大な數字を示しても正米界に及ぼす反動が微々たるものであつたことは右の諸事情に因るものである、從つて米價の前途は最早この上悲觀すべき點もない代りに又急速の上げもなく要するに天災期までは斯ふした底迷ひ狀態を以つて推移するものと觀測されるのである

東京筋買進む

東京筋が當市場に兎く買物を擔してゐる事は屢報の通りで山羅一派でも目下丸ウ金メ等から中先に買進んでゐる石數は一萬石以上に達してゐるが、なほ同一派を首めその他山文等から前日米先物に向つて新規の買物が丸金メ等より注がれその石數は約四千石に達してゐる以外に買擱つてゐる玉を合せると最早裕に二萬石以上となる模樣である

賣物增は期待薄

最近產地の出廻り狀態を見るに一貨車で買約した米が滿載しない貨車は殆どなく四百とか三百叭とか一貨車に滿たない事が多い、中には石拔三等米で契約しながら四等米や甚しきは等外米を混合して居るといふ有樣である、從つて地場の商人は其の處理に手を焼いて居るると產地の商人も如何に合格米の混製が捗らないかが窺れると同時に等外米の甚しく多い事は天候の不良勝ちと本年の米は水分が多くて籾の乾燥が十分に行れない結果と見られて居る同樣に今後においても斯ふした天候が續く間は產地の籾摺業者は合格米の調製難に依り賣物の增加は餘り期待し難いと見られてゐる

正米

京城 丸キ十四圓五十錢四等十四圓地拂玄米上十三圓八十錢下十一圓四十錢一等粉白十一圓五十錢鮮白米上十三圓五十錢上三錢九厘中三錢七厘下三錢九厘

京城延べ
期米高から愈々强硬
引際更に反騰

前場 廿二日後場小突合つて後引締りし機先、今朝は各地期米の反騰を入れて一圓三十七錢と一段十錢三中十三圓四十七錢と何れも前引に寄付きしも戻りは買物續かずアトはこの邊の小浮沈を示してゐた、併し引際は各地の更に强硬化め氣配高ばり結局六十錢と反撥して大引した、卽ち今朝の出來高は四萬〇五百石でこれを前引値に算定左の如し

一回三中三七〇、二末三九〇、三末三四七、五〇▲二回三中三四七、四二▲三回二末三九〇、三中三五〇、四八▲四回三中三四〇、四二▲五回二中三七〇、七九、二末三五九、三中三四五…四五▲六回二末三七〇、三中三四九、六三▲禁定一末一四一〇、二中一三八〇二末一三七〇三中一三七〇

後場 前場强硬に推移せし機先後場も三中十三圓七十三錢と一段高に寄付いたが各地の軟調にアト續かず引際六十七錢から二回寄六十二錢止五十八錢と弛んだ、併し正米の强りから安値は買物なく三回以降は六十二錢から四、五錢に締りや弛り氣味の商情を示現してゐた

堂島高原因

【大阪電報】米穀資金八千萬圓増額を議會に提出するとの說傳はるや俄然堂島は强氣の買物出で反撥した

堂島市場情報

【大阪電報】今前場漲は水野から二千萬石賣りその他は利喰のみであるがこれに對して買方は中東筋及小口筋の買れの外東北筋、北國筋、東京筋及地場は堅く買つてゐた

大阪市中在米

二十四日現在は百十萬一千三百三十九俵と前日の在米高に比較して九千四百五十六俵の減少である

大豆 龍山八圓八十錢長淵九圓三十錢龍川九圓三十錢原八圓九十錢

仁川 丸キ角チ丸チ石拔三等十四圓卅錢四等十三圓八十錢不拔三等十三圓八十錢四等十三圓卅錢丸コ不拔四等十二圓粗米十一圓七十錢一等白米丸仁十四圓四十錢粗米組合一等白米十四圓六十錢改良種三錢八厘在來種三錢七厘唱へで何れも產地買物港に手堅き商狀である

大豆 龍山丸忠八圓八十錢長淵川汶山九圓十錢金汗南川新幕八圓五十錢海州天安七圓五十錢で何れも保合である

釜山 產地が賣崩して來るとも見た人氣も案外反つて高張り賣難りに各地一齊反騰を入れて先約筋の手當賣ひあり受託筋安値買ひ賣りに氣配更に二十錢方引良し精米、百十叺の取引あり相場も四南登良三等十四圓九十錢四等十四圓三十錢無格十二圓八十錢等外十二圓丁度見當

群山 入津更に二萬四千叺と多量乍ら何れも賣付けものにて急ぎ賣物附合ひ少なく大概移出筋、精米筋賣筋の値切買ひの折柄各地一齊の上放れに氣を良くし氣配二十錢方反騰し飛ぐ乍ら相當の手合があつた相場は丸セ三等十四圓四十錢四等十三圓八十錢

大邱 今朝各地一齊上放れに產地高張り賣物少き模樣と地場延、市場の反撥に値頃よりの買物現はれ移出筋安値携に氣配四十錢方騰り立て精米筋、當用筋も買添へ受託筋この邊相當賣出し可成の取引があつた相場は四十錢四等十三圓八十錢

木浦 天候良好ながら出廻り溶切れ地場附米筋の賣物もあるが安値には買應せず買注視に目立つた買物もなくたゞ期延の締りに相場は十錢方高の角セ三等十四圓五十錢四等十三圓八十錢唱へであつた

群山廻米報 (廿七日)

在庫	玄米	四三八九叭
同	籾	一八、七八九叭
入庫	玄米	七二五俵
出庫	籾	一、〇八五叭
合計	玄米	二四二六三叭
		七二五俵

仁川穀物出入 (廿四日)

籾	(叺)	一九〇九
	(叺)	一五七六三
	(叺)	四二七六
玄米	(叺)	一二一九三
大豆	(叺)	五八四
白米	(叺)	七九九〇
同	(俵)	一六六二
玄米	(叺)	四一二九
豆	(叺)	三七七七

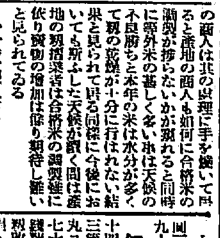

東雲小唄 【11】
淡路呼潮作 神保朋世畫

兄の愛(一)

『面白い。ふウ、いや面白い。ちかごろにない愉快な話ちや。はッはゝゝゝ』

傍へ、殘菊の朝の膝を押遣りながら、一癖老人は、しきりとその総髪頭をふりたてて、嬉しがつた。もう六十餘歲の老齡であるがかわり者で、そして氣が若く、頭は世にいふ禿頭といふやつで、ふだんからまことに罪がなかつた。

その無邪氣に出來た禿頭が、いまや嬉々はつらつとして、何の事はない、爐邊で、小父さんの昔話に林檎の頰をかゞやしてゐる幼童そのまゝ。

で、釣込まれて愛三郎も、『はゝゝゝ』と笑つた。久しぶりにほがらかに。

昨夜の今朝である。場所は一ツ家老人の書齋──隱居宅。南向きにいつけん薬人細工らしい、頑丈づくりの白木の机が一脚。愛三郎は、その机の端にひぢをついて寄りかゝつてゐた。そして、いまいちどいふが昨夜の今朝である。深酒の氣がまだ五臓のそこここに殘つてゐるところへ、實は先刻、お小夜の心盡しで迎へ酒を一本、ぐつと飲つたのだ。從つて氣も晴れ、引いてまたいつになく口が輕かつた。

御用ッ──とふいに、江戸黑門町の親分仙藏屋庄五郎が、朱房の十手を閃かして踊り込んだ、三人一座の酒席。あの宿酸の翁藝屋における昨夜の事件を、いま愛三郎は、ぽつりぽつりと一齊の耳藥に入れてゐるのであつた。尤も、あの際はかなり泥醉中で、ところところふつと線が切れたやうに、さてどう考へてもハッキリと思ひ出せない瞬間が、あるにはあつたけれど、しかしだいたいのところは無論ちやんと記憶してゐる。

十手と匕首。

それが燈の火影に凄くがッちりと擦み合つた時、こゝにはじめて待てッ、と聲をかけた。それから開き直つて、無斷で酒席へ踏込んだ庄五郎の落度を攻めた。更にそれから、相手の出ようが惡かつたので──つまり、御用風を吹かせすぎたので、もと〳〵性の合はない奴だし、それに醉つてゐたしぐつと來た。で、起上つて、扱いて忽ち蜂打ちに、全くそれは呆れた早業であつた。呀ッと云ふ間もなく、庄五郎も、乾分の新吉も、仲よく共に泡をふいて横になつたもので、さうして結局、銀猫お松龍に赤鼻源六をぶじにそこから逃して遣つた──と云ふ譯で。

快哭裡に前島一齊。ゆる〳〵食後の一ぷくを樂しみながら、

『で、それから──』

『もうそれでおしまひです。あ、さうだ、さういへば別れる時に女が、何か袂の中へ投げ込んだやうな氣がする』

ふと思ひ出して、黑紋付の袂を探ると、たしかに有つた。小判だ。そしてそれは無雜作に懷中紙に包んであつた。

『ふゝ』苦笑をもらしながら、愛三郎はそいつをつまみ出した。

と、見て一齊老人。

『ほゝう!』と髭を尖らかして飛出したが、さッそく一枚二枚…とおどけた手付きをして數を調べて、

『十枚ッ』と聲高く、同時にその最後の一枚を、チンと指で彈いた。

『ねゝとまさに是は贋金でもなしいつ聞いても聽くない音だ。』

さて十兩といふ事になると、大金だ。おや愚老などは、墨壽をこれだけ稼がうと思ふとまづ半年はたッぷりかゝる。不景氣だと一年も二年も──』

まさかさうでもあるまいが、何にしても、愛三郎がその金の始末に困つたことは事實であつた。

あすの天氣 (75)

支那内陸の高氣壓は東に移動して黄海から朝鮮に擴がり滿洲方面の氣壓は低い、全鮮一般に天氣はよく氣溫は昨朝より五度内外下がつた、明日は次第に曇りがちとなるがあたゝかい

豫報 晴後曇

廿四日正午零下 二・二(最高)
廿三日最低零下 六・〇(最低)

京城日報
本紙朝夕刊共二十頁
朝刊

改造

二月號　定價五十錢

東京市芝區愛宕下町　振替東京八四〇二番　（評論）改造社

附録　ソヴエート五ケ年計劃畫報　グラビア版

・イスクラ時代のレーニン　大山郁夫

・プロレタリア美術其他　兒島喜久雄

・思想的に見たる濱口内閣　阿部賢一・佐々弘雄
（經濟政策に破綻し言論壓迫に於てファシズム化せる民政黨内閣の無方針を暴露す。）

・斷片……卷頭言

世界情報（イギリス炭坑夫大爭議の危機―イギリス勞働黨政府の新政策―スペイン革命前史―歐米財界の人事往來。）

新刊批評

・春秋座の旗揚げ　市川猿之助

・新說長命學　高野六郎

・ブラヴオ・巴里！　名賀京助

・國王の逃亡　小牧近江

・ジャズの女王ジョゼフィン・バアケル　堀口大學

本牧ホテル　街のコスモポリタン　下村千秋

・近衛公と貴族院　馬場恒吾

財界建直しは可能か？　猪俣津南雄

・アジア聯合は果して可能か　神川彦松

獄中感想錄　鍋山貞親

・歐洲で採集した不具者と乞食　今和次郎

・政治議會より經濟議會へ　河村又介

・批評家失格　小林秀雄

・今議會の鬪士　石川六郎

・風呂雜考　新村出

・馬賊の話　駒井德三

政黨問題に於ける無條件　政黨主義と無原則主義　山川均

大衆小說　日清談判破裂して（廿五枚）

・資本家クラブの解剖　檜六郎

・農業の統制問題……小平權一

女流短歌　若山喜志子　五島美代子　中原綾子　阿部靜枝　杉浦翠子

黨首論　長谷川如是閑

小說　丹下氏邸　井伏鱒二

小說　輜重隊よ前へ！　德永直

小說　女の記錄　三宅やす子

小說　賞心　池谷信三郎

小說　ドバス　前田河廣一郎

スターリンを中心に（大竹博吉）

文部大臣認可　帝國自動車學校　東京市外　

公認　東京寫眞學校　東京品川驛前

中央公論

二月號　定價八十錢　振替東京三四五番　東京丸ビル五階　中央公論社　二十二日發賣

日本に於ける第三期恐慌の特質　猪俣津南雄

・日本社會民主々義の特質　寺島一夫

國史に見ゆる借金不拂ひ　牧健二

首相代理問題　中野登美雄

無産黨合同問題と本黨の對策　細迫兼光

日露關係の危機？　檜六郎

信用恐慌の切迫　日本經濟研究會

滿洲を巡る戰爭の危機　世界經濟批判

・ラテン・アメリカの解剖

都會の潮音に聽く
・白い街頭の家　ささきふさ
・午後三時・大都會　林芙美子
・ボイラーの止む頃　宇野千代
・女工行進譜　織本貞代
赤松常子

歐米服裝ア・ラ・モード

・ウルトラ說明錄　德川夢聲

・政黨の雄辯家　麻生久

・言論彈壓史　伊藤痴遊

・妖靈グロテスク　伊集院齊

・勞働歌物語　木村盛

宇垣一成論　馬場恒吾

・石油と戰爭　由比蛟一

・東京市電爭議秘錄　小林五郎

・シーボルト一家の手紙　幸田成友

・警察國日本　清澤洌

・十萬石の怪談　佐々木味津三

・議會亂鬪史　永松淺造

・地主物語　前川正一

・友人のこと　中野重治

・文藝時評　廣津和郎

小說　吉野葛　谷崎潤一郎

小說　燃える石　藤澤桓夫

戲曲　序文　岸田國士

長篇小說　眞理の春　細田民樹

ドン・ファンに臍を見せた女　萬里野平太

マルクス批判者のマルクス地代論　櫛田民藏

附錄　最新社會科學の頁（第六回）

一九三一年新商賣往來　南香平

・サヴェート新首相モロトフとは　和田軌一郎

・サヴェートの四人生活　茂森唯士

・世界怪奇實話　近づかん主よ御許に　牧逸馬

商業登記公告　裡里出張所　[illegible]

商業登記公告　議政府出張所　[illegible]

商業及法人登記公告　[illegible]

京城地方法院開城支廳　[illegible]

衆議院

農村問題で深刻な叫びを揚ぐ

淺原無產子の長廣舌

一般質疑第二日の廿四日

【東京電報】二十四日の衆議院本會議は午後一時振鈴、同十二分濱田議長開會を宣す。昨日の本會議における松岡洋右氏の外交問題に關する質問に答ふべく

敎へる樣に

幣原首相代理(登壇) 松岡君が日米兩國の近年益々親交を深くして行きつゝあるのを認めないのは遺憾である。又ロンドン會議における讓步と交換條件に米國移民法の改正が內約されたといふのは全く誤りでこの兩者の事には何等の關係もないのである。移民問題は漸次日本の立場が諒解されて來た、私は決して悲觀しないものであると述べると、政友會質問より猛烈な彌次で妨害する

幣原首相代理 は顧着なく南京における永い懸案の日本人排斥は最近解決の緒についた。又鮮銀滿鐵支店問題は目下交涉中である。南京事件、小幡公使アグレマン問題は幣原外交の軟弱の謗りを受ける前からの問題で、これは日本ばかりでなく各國も惱まされた實例がある。最近における蔣總と張學良氏の交涉問題は決して對議會策の彌縫策ではない外交は決して軟弱とか強硬とかの抽象的言葉で簡單に非難したり論評したり出來るものではない とて如何にも松岡氏に敎へる如くチクく皮肉な言辭を交へて答辯

松岡洋右氏(政友) 代つて再質問をなすべく(登壇)今日の外相によれば米國の移民法は改正不可能なる旨が傳へられてゐるが、これでもなほ米國人を信頼して移民法の前途を樂觀するか。又日英外交について都合のよい次第の一例を引いて好轉して居るといふのは欺瞞である と喝破し、轉じて小幡公使アグレマン拒否の理由としての眞相を公表せよと迫り、最後に支那共和國で通るのに最近中華民國と改稱したがこれが即ち幣原軟弱外交の好適例だ と斷じて降壇

幣原首相代理 新聞の報道だけで移民法は見込みがないと斷ずるのは輕率である

松岡氏(三度登壇)一、アグレマン拒否の理由如何
一、この國辱を忍んだのは何のためか と詰め寄つたが

幣原首相代理 外交の事情、通松岡君は公表の出來ないのは御存じの筈だ と巧に逃げを打つ

松谷氏の注意

政友會の猛者連またく騷ぎ出したが、この光景を苦々しく眺めて居た大衆黨の松谷與二郎氏議事進行に關して發言を求めて登壇

松谷與二郎氏(大衆)昨今の議會狀態は低劣な彌次と罵詈の交驩で 眞面目に國政を議するの 精神は少しも 發見出來ない のは甚だ 遺憾である と叫び、朝野兩黨および議長、各國務大臣へそれぐ誠意を要求する

藤澤議長 只今原惣兵衛君から秘密會開會の動議がでましたと宣すれば

原惣兵衛氏(政友)(登壇)幣原首相代理はアグレマン問題は外交問題で公表出來ぬとの事であつたが、この問題は我國辱問題であるから秘密會において趣旨說明を致します

と迫り動議を起立に問ふたが一蹴される

次いで農村問題に關する質問を試むべく東武氏登壇

農村問題で東武氏熱辯を揮ふ

東武氏(政友)井上藏相は在野當時の財政の經綸について何等省るところもない とて縷々藏相の財政政策を論難したる後、いよく農村問題に入り銀行や役所の窓からは農村の實況は判らない、藏相を始め現內閣の諸公にはたゞ一人として今日の農村の窮迫のドン底の喘ぎは知らぬふりをして居る。山形縣には產兒制限を申合せた村あり、新潟縣には物々交換の村あり、富山縣では村の廢止を村會で決議してゐるところあり、或は神奈川、富山、埼玉縣とかうした 農村の實例は枚擧に遑がない。この原因は實に無準備な金解禁の結果招來した不景氣が最後に農村に轉移されたためにほかならぬと斷じ、進んで糸價補償法の適用で三千萬圓を投じ、糸價の安定に名を藉りて一部金融資本家を救濟した事實を責めて井上、町田兩相を完膚なきまでにこきおろす。つゞいて低物價政策の結果農村は當然五割の大暴落を見たにも拘らず農村の公賦、負擔は何等減少したいと事實を述べて農村問題を閑却せることを痛論して後

融資も不徹底

政府は僅かに農村救濟なりと天下に呼稱した中、小商工農業者に對する預金部資金七千萬圓の融通は事實は未だその十分の一も貸付けてゐないではないか と一々融通額を擧げて肉薄し、一々數字を讀上げて所論を進むるが議場は朝野兩黨とも居眠る者多く緊張味を缺く

東氏 最後に農村金融問題に言及して 現內閣成立以來各地の銀行で休業若くはその活動を中止したものが實に百餘行に及んで居る。これを信濃銀行の例を見ても三千三百萬圓の預金を有し、その中には縣下產業組合の資金が四十萬圓、二市百二十ケ町村の公金百六萬餘圓を含んで居る。かく天下の大問題も新聞の報道を禁じ天下の耳目を封じてゐつてその非を糊塗しつゝある と聲をたゝいて大聲叱呼して藏相に詰め寄る

東氏 舌鋒を轉じて米穀政策米價問題と鮮米移入の對策について松田、町田兩相に肉薄して、最後に 將來如何に工業が發達するとも產業本位の國である、然るに現內閣はこの農村を閑却し、一部金融資本家のために政治を行ふ事は斷じて改めねばならぬ と舌端火を吐くの熱辯を揮つて降壇 東氏の質問に答ふべく井上藏相登壇して前日來三土氏に對する應酬と同じく

議場喧騷す

井上藏相 今日の不景氣は世界の不況に原因すると繰し返すと野黨またく猛烈な彌次を送り、藏相得意の景氣恢復の段を說き進めるが議場には藤井、津雲、西村氏等の猛者連が戶澤懲罰委員長席に押しかけて何か血相を變へて談判し不安な氣分が漲つたが、議長の注意で漸く靜まる。藏相は一般論を終り

一、農村の沈衰は誠に氣の毒であるが今後調査して對策を決定する
一、休業銀行に對しては出來るだけ救濟方法を講じて預金者に迷惑をかけぬやうに努める
一、この世界的不景氣の裡にある日本の不景氣は人爲的の購買力を增させる位では決して出來ないと信ずる、しかして各人各事業ともかく非常時の對策を定めて、すべて生產費を世界水準まで低下せしめなければならぬと信ずる
一、現下の農產物の低下は遺憾である、しかし我々の政策は國民生活を脅かさない範圍內において農產物の價格を下落せしめてある 生產、消費兩者の融和を期する ところにある
一、預金部の低資融通は遲からず七千萬圓とも全國の農家の手に渡る筈である
一、米穀法の目的は米價の暴騰暴落を調節する事である以上、市價の調節となり、又數量の調節となるのである
一、第二次米穀買上げを行ふか否かは此の席では答辯出來ぬ
一、朝鮮米移入を制限する考へはないが、內地米壓迫を調節する方法を講じてゐる

とダラくと長い答辯を終る。次いで松田拓相登壇、別項の如く答へ、東氏再び登壇して激越な調子で井上、町田兩相を交互に睨みつけながら前質問を繰返す

農相の方針

代つて町田農相登壇 朗讀口調で

町田農相 農村問題に關する所感は東君と大體同意である といふや、野黨大喜びで『井上どうだ』と連呼し、與黨は沈默する 大臣の醜態は變ひ顏して町田農相を凝視して居る

町田農相 糸價補償法を實施したのは全く全國の糸業者の救濟の目的である 更にこれを敷衍して頻りに農村問題の擁護ぶりを振り廻す。野黨の彌次をユーモリツクに手を揚げて制するなどして議場を失笑せさる

町田農相 只今東君が政府は二百萬石の米を買上げるといつてはゐるが、その資金に難澁してゐるといはれたが、決して買上げ資金に事缺くものではない と應酬し、次いで

倫敦條約論議

內田信也氏(政友)(登壇)一般國防問題、特にロンドン軍縮會議の內容、それに對する態度、補充計畫等について列國との間に相對的兵力量の問題から立論しはじめたが議場漸く倦怠的氣味となり與黨議席の大半は空席となる。內田氏これには無頓着に論旨を進めて一應降壇、これに對し安保海相三十六年來の對米建造計畫を質し簡單に應答すれば、再び

內田氏 第五十八議會の私の質問に對する濱口首相の答辯と今の海相の答辯とは內容に相違あり と速記錄や拔き書を讀み上げ要するに政府がロンドン條約に執りたる處置は誤りで、政府は國防の責を十分果さざるものである と難ず

井上幣原兩相 これに對し補充計畫は條約文に基き財政狀態に鑑み決定したるもので我々はこの決定を妥當とする と答ふ。內田氏更に說明を求めた

安保海相 不徹底による減稅は國防を無視する とあつさりと片づけ、代つていよく大衆黨の淺原健三氏登壇す

淺原無產子八ツ當り質問

大臣片端から引出さる

淺原健三氏(大衆)(登壇)私は先づ質問戰を展開する前に我々の立場を明確にする。即ち我々は階級的立場から現內閣に對しては絕對的にこれを否認するものであり、その將來の政策についても何等の期待を抱くものではない。と瞭明し

解禁影響より

論鋒を金解禁による各階級への影響の解剖に突き込み 井上藏相も三土前藏相も今日における不景氣を單に一時的不景氣と呼んで居るが斷じて一時的のものではない、この現象こそは正しく資本主義沒落の第三期における現象である。政友會や民政黨が如何に我々の言論を封鎖しようとも大河の流れをせき止める事は出來ない。諸君はこの議場に二百や三百の多數を擁して居ても社會進化の歷史的必然の潮流に斷じて抗し得ないのだ と舌鋒銳く兩黨から捲き起る彌次に抗しつゝ論旨を進め

失業問題 失業問題に移り 現內閣の失業救濟方策は不徹底であり、欺瞞極まるものであり自らの無能を暴露するものである。現內閣は右手に產業合理化政策の強行により失業者の大量生產をなしながら、左手にこの夥しき失業群を糊塗的な職業紹介所等によつて救濟せんとして居る事は嗤ふべき矛盾である と辛辣なる一矢を放つ。更に進んで

安達內相の失業對策は資本家の許す範圍の對策であり、この意味から現內閣は資本家の走狗である と絕叫すれば、與黨側から『取消せ』『取消せ』と攝る。小山副議長淺原氏に注意したが淺原氏は

民政黨は一濱口首相が狙擊された際內閣は非常な島孤狀態を呈したが、全國に漲る數十萬の飢餓線上に彷徨する失業群を前に何故に同情せぬか と結び次いで

農村問題 農村恐慌に關し
一、政府の拱手傍觀的態度
一、米價低落防止對策の無能
一、政府の農村救濟の不徹底
を分析駁論し、次いで鉾先きを轉じて現內閣の言論彈壓に關する統計および大衆黨大會その他の集合における暴壓の實例を引いて鋭く追擊を加ふれば、與黨から屢々『淺原君の言語に不穩なものあり』とて取消しを迫る。淺原氏更に現內閣の學生大會彈壓策および學生運動に論及し

文部大臣は學校內における警察スパイの跋扈を放任する意思なきや と質し、次いでロンドン條約會議の階級的觀點に立つ批判および同條約の第二次帝國主義戰爭の危機に關する問題に關聯し
一、尨大なる計畫の軍事豫算
一、軍縮會議と國民負擔の輕減
一、國民負擔輕減の公約を裏切れる藏相の態度
等について論旨を進め、海相か陸相に對し御尋ねしたい
一、我陸海軍の假想敵國とは何れの國を指すか
一、我國の無產階級間には帝國主義戰爭絕對反對の聲が漲りつゝあるが、これに對する軍部大臣の所見如何

霧社事件 次いで糾彈の焦點を霧社事件に進め 我大衆黨の徹底的眞相調查の結果によれば事件勃發の原因は
一、蕃人の材木運搬苛烈
一、蕃人の勞力に對する賃銀の不拂ひ
一、植民地官憲の專制的暴壓
石塚總督以下數名の關係者は責を負ひて辭職したが、松田拓相は部下の辭職前に責任を執るべきであると思ふ、拓相の所見如何

と政府の痛いところを衝し、更に宇垣陸相、幣原首相に質すところあり、約二時間に亘り熱辯を振つて降壇

大臣片端から

幣原首相代理(登壇)淺原君の熱心なる質問は十分拜聽したが答辯の限りでない

安達內相(登壇)無產階級の彈壓問題について左樣な事實はあるがこれは安寧秩序を紊した行動に出たから當局としては當然の取締をしたまでゞある

松田拓相(登壇)霧社事件の責任を感じたが故に當面の責任者たる石塚總督以下が辭職したのである。自分としては辭職する意思はない

宇垣陸相(登壇)我陸軍の假想敵國がどこかとの質問に對しては答辯の限りではない。討蕃方法については決して慢惰な處置は執らなかつた

俵商相(登壇)產業合理化とは能率の增進であつてそれによつて失業者が出るのではなく却つて失業者を救濟し得る政策である

町田農相 他の機會に於て詳細答辯する

田中文相(登壇)學生の思想取締に關しては出來得るだけ穩かな態度に出てゐるが往々不穩なる煽動者が外部から學生の行動に油を注ぐ傾向がある。我々としてはもつと峻烈な態度で臨んでもいゝと考へてゐる

と簡單なる答辯をなしたが、井上藏相のみは答辯せず、淺原氏再び登壇せんとしたが、小山副議長そのまゝ散會を宣す、時に午後七時卅八分

議會雜觀

【東京電報】大衆黨代議士廿四日はオペラ・グラスを携へ左側後方の自席から敵陣民政黨を觀察、大臣席演壇を一渡り見たのはいゝが、傍聽席、婦人傍聽席にまでレンズが向けられる。口の惡いのが『お年の加減の老眼鏡か、それともエロ眼鏡か』と▲婦人傍聽席にサロンヘルの女給が三人入り込んでエロを發散、▲我が黨天下の番頭高太郎君、營務課に乘り込んで『民政黨側は婦人傍聽席から見へぬ、反對側にも婦人傍聽席を作つてくれ』と强談判、五十五歲の番頭君年はとつても浮氣はやまぬ▲衆議院の先陣を承る東武君と內田信也、津雲國利君の醜男揃ひの三君が、寫眞班につかまつて居るのを室月圭介、鳩山一郎、廣岡宇一郎君等が『政友會の代表的色男だからうまく撮つて呉れ』と彌次ると、平素儀の仇名ある東君『廣岡も一枚加はれば役者は出揃ふのだがナア』そこへこれも醜男の薩摩三四郎君が飛込んで來て『俺も加はるか』にどつと來た

大體議事は平穩に推移す

減稅案と豫算のみは警戒 閣議で對議會策協議

【東京電報】政府は二十四日正午院內に閣議を開き貴衆兩院の情報を持ち寄り對議會策を協議したが當分波瀾も豫想されず、たゞ二十七日本會議に減稅案上程の時と豫算總會において野黨が攻擊して來る模樣であるから政府も一の點を注意し作戰を行はねばならぬ、然し大體議事は平穩に推移するとの意見に一致した

豫算總會は廿六日から開會

政府の希望で繰上

【東京電報】二十四日の各派交涉會で豫算總會は二十七日より開くに決定したが、政府の希望により二十六日に繰上げることになつた

大臣席のお歷々

大臣席のお歷々(右から幣原首相代理、安達內相、井上藏相、江木鐵相、松田拓相、小泉遞相)(貴族院)▲幣原首相代理の施政演說(衆議院)

產米增殖計畫は絕對に中止しない

米穀法施行は研究中

東武氏の質問に對して松田拓相答ふ

【東京支局特電】廿四日の衆議院本會議にて政友會東武氏の質問事項中、朝鮮問題に對し松田拓相は明快な口調で左の如く言明した

米穀法施行問題

政府は朝鮮に米穀法施行の意思ありや否やとの質問であつたが內地の米價及び數量は朝鮮にも影響し、朝鮮の米價及び數量も內地に響き、お互ひに相關聯するものであるから米穀法を施行するが至當と考へるが、今直ちに施行するや否やについては國家財政狀態その他諸般の事情を考察し愼重考慮中である

鮮米の移入調節

朝鮮米の移入は內地米價を壓迫するから移入調節の方法を執つてゐるか否かとのお尋ねであるが、政府は昭和十一年度から九ケ年計畫で農業倉庫及び商業倉庫の設立を企圖し、更に十ケ年計畫で百五十萬石を目標として調節方法を執ることとしてゐる殊に昨年は內地も朝鮮も共に大豐作であつたから預金部から千五百八十萬圓、每年金融組合に融通してゐた二百七十萬圓もこの方に振り向けて合計一千八百五十萬圓の低利資金を融通し、倉庫若しくは野積に依つて三百萬石の籾を收用し得るやう融通調節を企圖したが、現在幾分かの調節が出來てゐることと確信してゐる

產米增殖計畫

朝鮮の產米增殖計畫を中止する意思はないかとのことであつたが本計畫は數年前內地の人口は增加し米は不足を告げるに至つたので、十ケ年間八百二十萬石の增殖計畫を樹て本議會の協贊を經て決定したものである。昨年度において內鮮を通じて大豐作であつたとは一時の變態で、そのうちには凶作もある。政府はかゝる一時の變態に鑑いて國家の根本方針を變更するの意思はない。中止の意思は絕對に持つてゐないことを言明する

南阿聯邦との協約成立

邦人の居住自由となる

【ケープタウン廿日發電】日本と南阿聯邦間の移民紳士協約は廿日目出度く正式成立した、右により日本人は領事の推薦あれば南阿聯邦內に居住の自由を得らるゝ譯である

廿六日の貴衆兩院

又質問で賑ふ

貴族院 【東京電報】廿六日の貴族院は午前十時から本會議を開き、通告順によつて國務大臣の演說に對する質疑を續行先づ多額議員森田福市氏(交友)が地方財政問題を引提げて首相、內相藏相に迫り、續いて池田長康男(公正)が國防問題で海相、陸相、藏相に渡り合ひ、引續き疑獄事件を中心とする[illegible]問題の湯池幸平氏(研究)財政經濟問題の勝田主計氏(研究)等が起つて政府の本陣に突入しようといふ順序であるが、特別議會で惜くも統帥權問題の長蛇を逸した形なので新材料を山積し十二分に喰ひ下ろうといふのであるから同日は恐らく池田男の質問で打留めとならう

衆議院 【東京電報】二十六日の衆議院は質問戰第四日で開會以來臨時首相問題初め財政、經濟界不況問題、農村失業對策外交問題、海軍補充問題等の質問は一渡り濟んだが、野黨はなほ殘れる鬪士を出し 質問を繼續すべく午前十時より第一回豫算總會を開き、議院事、豫算分科會開會、質問順位を決定、午後一時より本會議に入り安達正純氏の社會政策、井上孝哉氏の地方財政問題、太田正孝氏の金融問題、津雲國利氏の朝鮮問題、濱田國松氏の疑獄事件等の質問戰が行はれる

辭令【東京電報】

朝鮮公立高等普通學校敎諭 富山民藏
任朝鮮總督府學校敎諭(七等)
朝鮮總督府道技手 橋本吉藏
依願免本職

會

京城齒科醫師會總會 京城齒科醫師會では廿四日午後七時より旭町京城ホールにて府內各新聞關係者を招き懇親會を開催した

人

◇明治生命京城支店長更迭 黃金町二丁目同支店長細原彦吉氏は今回京都支店長に榮轉に付川瀨部氏更つて着任、挨拶のため廿四日本社來訪
◇久保要一氏(朝鮮土地改良會社常務)東上中の處二十五日午後京城歸城の豫定

航空往來(廿四日夕到着)
下り ▲岡田六雄氏(大阪より)

太平漫語

三土、井上の一騎打ちは三土側に軍配があがつた。これで著述勝の時代もどうやらついた形▲歲入の見積り過大を責め、觀測の誤りをなじり『歲入の缺陷が生ずるかどうか見當がつかぬなどと嗤いてゐられるなら、大藏大臣は誰でも勤まる』と、三土前藏相も何時の間にか一廉の鬪士となつた▲井上藏相が豫算の編成替を辭退して『豫想外の財界變態のため』といつたのはまづい。正直な藏相をこれ位のことで責めるのは氣の毒だが、民政黨のいふ『爆彈を抱へたつもり』の議會での答辯としては上出來ではなかつた▲兎も角井上藏相が藏相の喉を締め、うつかりすればもつと多きな政治問題を惹き起すかも知れぬといふ懸念を抱かしただけでも、三土氏の攻擊效果は認められる▲政友會にも人は多いが、三土氏ほどの攻擊效果を擧ぐるものが、このさきざらに出て來るかどうか。彌次の雄、罵舌の雄、怒號向きの勇士は多士僣々ならんも、實質的に政府の陣營を亂し得るものはたんとあるまい▲日本の議會もせめて三土級のいはゆる鬪士にあらざる鬪士が、もすこしほしい。財政、經濟のわかる、豫算のわかる、內容のある議論の出來る議會人がもつとあつてもよい▲議會政治家に最も必要なのは財政經濟の知識だ。日本の議會はこの先豫算のわかる議員をふやすことによつて明るくなると豫言してもいゝ▲與黨は笑殺戰法とやらで野黨に對し、野黨もこれを眞似る。ゲラく笑つて言論を妨害する策戰と見える。不眞面目極まる議會戰術で議會の品位のため笑ひごとではすまされぬ。といつて怒つて見たところで、聞きわける手合でもなし▲窮民救濟事業の工事振當定まる。道路、河川、港灣、上下水道都市、砂防等々各道按排よく總花的に濕される▲道路のお蔭で暖かい飯の喰へる窮民もあり、窮民のお蔭で改修の出來る河もある。港灣樣々、窮民樣々、それから總督府樣々と感謝し合ふところは傍目もうれしい好的事業

喘息療法をおすゝめいたします

ぜんそく すぐに

服むとすぐ樂になる

五年十年の痼疾もケロリと鎭める

不思議な力!

激しい發作も一匙で

◇…ヒユーくコンくと息苦しい猛烈な發作が起つた場合、この『喘息エキス』を一匙お用ひ下さい。ホンの數分間で、それは全く不思議な樣にケロリと鎭まつて了ひます。◇…發作が起りさうになりましたら先づ本劑をお用ひ下さい。タッタ一匙でその苦しみを豫防し、萬一起るやうなことがあつても極めて輕い發作ですみます。◇…五年十年と惱んだ慢性的の發作さへ大風の吹いだ樣に止まるのですから、單純な風邪や氣管支加答兒せきを鎭める位造作もありません。

最早大衆的合格品

喘息は昔から不治の病と考へられて居りましたが、『喘息エキス』の出現に從つて、見事にその定說は覆されました。これ程素晴しい鎭靜力がありますが『喘息エキス』は在來の一時押への喘息藥や、中毒、習慣性を伴ふたぜき藥の類とは全く異り、徹底的に喘息の發作を豫防し得ることから喘息界中唯一の名聲を博し、又多くの治療實例は遂て『喘息エキス』の效果を二重にも三重にも裏書して居ります。

これて鎭まらぬ喘息なし

『喘息エキス』の效果は既に定評あるところで、殊に最近本劑製造元に寄せられた愛用者からの御報告は次の樣に卓效を擧げて居ります。

▲『喘息エキス』により苦しき喘息者…二十四人
▲使用後發作せずといふ者…十五人
▲全治と報告ありし者…七人
▲效果あり愛用すといふ者…七十八人
▲不變若しくは無効といふ者…七人

但し、右の數は試用者百三拾一人に就いて調べたものでありますが、澁澤子爵、波多野中將閣下を始めその他知名の士に愛用されるもの少からず、何れも本劑の非凡な效果に驚嘆され、御知人間に推奨せられて居ります。

試用分 一圓三十錢
普通分 二圓五十錢
六十回分 四圓八十錢
百回分 七圓

特約店 京城府本町二丁目 越木南店 / 單原藥局

發賣元・大日本雄辯會講談社代理部
代理店 玉置合名會社
(全國藥店にて販賣)

社說

酷寒裏の壯技

スキーの妙味

過日の零下二十二度五を最低溫度として本年の寒さも峠を越したものと見え、大寒に入つて以來、別に寒威が加はりさうな模樣もないが、何と言つても、今日此頃は冬の暴君が殘酷の威力を最大限度に發揮する季節である。夏に入つて夏の暑さを思ひ、冬に入つて冬の過ぎ易きを思ひ、夏の暑はしきを思ふは人間我儘性の然らしむる處で、寒暑とも自ら捨て難き妙味があると言つて此等へばそれ迄であるが、零下五度を越え十度を越ゆれば寒國寒苦が襲ふ處に人間の生理的に精神的の進歩がある譯で、日本人は熱帶の植民にも適し、寒帶の植民にも適すと言はるゝは地形上、自然に寒暑に耐ゆる修養を重ねたる結果に外ならぬ、暑に對しては暑に打ち勝つべく、寒に對して寒に打ち勝つべく其處に進歩的國民の意氣が現はれるのである、零下三十度に近き國境地方において雪を蹴つてスキーの妙技を闘はすが如きは正に人間が冬の暴君を征服するものであつて誠に壯快事中の壯快事と言はねばならぬ。

◇

本年は內地も稀有の寒さであつて、東京大阪などは零下五度に降つたといふので大騷ぎであつたが零下五度は朝鮮に於ては尋常茶飯事に過ぎない、しかも大阪方面で一夜に數人の凍死者を出したのは他に理由もあらうがその重なる原因が耐寒的修養を缺いだ結果なるは論を待たぬ、人間の精神および肉體は環境の變化するに從つて變化し、よく之に順應して發達を遂げて行く、人間が生物の王者として地球の上に君臨するに至つたのは環境に順應しつゝ、遂に環境を征服した結果に外ならぬ、始めて人類が地上に現はれて以來、三回の氷河時代を經過した筈で、三回目の氷河時代から二十萬年を經たと言はれるが、或は今日は寒暑の調節が最も人體に適する黃金時代であるかも知れない、人類の祖先は氷雪が全地球を蔽ふ極寒と戰ひよく之を忍んで來たのである、それを思へば零下十度、二十度は物の數ではない、此位の寒氣に恐れて暖を求めて逃げ廻る連中の如きは生物進化の落伍者といふも差支へはなく勃興國民の一員と稱する資格はない。

◇

寒時閑裂を突殺し、寒時閑裂を突殺するの氣力と體力とあつて始めて激越なる生存競爭の勝利者たることが出來るのである、苦く忍ぶものにして始めて苦く打ち勝つことが出來る、苦く忍耐して、忍耐するの苦痛を感ぜざるに至る時は、卽ち、その人が、勝利の第一線を占領した時である、スキーを學上に走らすものが、始め、寒苦を感じ、次で寒を忘れ、終に寒苦に對して壯快感を生ずるのもこの理法に基づくもので、眞の壯快は必ず苦痛に打ち勝つた後に來らねばならぬ、國民が不景氣に惱む間は、不景氣は去らない、忍耐努力に慣れ、不景氣の苦痛を、苦痛とせざるに至れば不景氣は自然に消滅する、惱みに堪へずして逃避を思ふものは弱者であり、怯者である。

◇

凡そ壯快なる遊技の中、スキー競技ほど壯快なるはなく、男性的なるはない、これは寒氣を征服する勝利感があるからだ。耐寒飛行と言ひ、耐寒騎乘と言ひ、寒さが強ければ強いほど、壯快味が增して來る、朝鮮の北境方面では現に耐寒飛行實行中であるが、われ等はスキー競技の如きも內地の降雪地方よりも遙に氣溫の低き朝鮮の方が適當であり、且つ心身修養上の意義があると思ふ、勇氣ある內地の青年スキーヤーは宜しく朝鮮に來りてその妙技を振ふべきだ、朝鮮の山野は最も適當なるスキー場を提供して居るではないか。

齋藤總督の招宴

齋藤總督は二十四日午後六時より京城ロータリー俱樂部員を倭城臺の官邸に招待して晩餐會を催した（寫眞は齋藤總督の挨拶）

取引所令 (6)

本質から見て 會員組織が本筋

改正法案提出に際して—

政府の聲明書【その二】

以上の通り調査會の答申は頗る急進的なもので理想＝當業者から見ればあまり理想に偏したものとして非難を免れなかつた、而して政府は實際問題としていよく改正法律の立案に着手するにあたつてはこの答申を究極の指導精神とはするもその取捨選擇と緩和を行ひ、現實との調和をはからざるを得なかつた卽ち大正十一年三月九日右取引所法中改正法律案を議會に提出すると同時に政府は左の如き聲明書を發表した。これを一讀すれば法律改正を必要とする理由、改正實行の經過およびその要點、並に改正法案の精神等を容易に知ることが出來るからこれを次に紹介することにしたい

政府の聲明書

取引所は一國の商業經濟の樞要なる機關を爲す上において極めて重要な職責を有する機關であるから政局に當る者は取引所の消長と改善については常に注意の措置を拂はなければならぬ

惟ふに我國の取引所制度について規定せる現行（舊）取引所法は明治二十六年の制定にかゝり、その後政府は必要やむをざる改正を加へ時勢の進運に伴はしむる措置を講じたのであるが、我が經濟界は近時非常な發達を遂げ現行取引制度について行詰る點等にせよ、米穀…

法制上には會員組織、株式會社組織の兩者を認めてゐるのであるが實際において現在の取引所は總て營利會社たる株式會社組織であるのでこれに伴ふ缺點とか弊害とかが顯はれ、卽ち取引方法が實際の必要に適合せぬとか、その他社會の需要に應じて取引所の職責を全うせしめるその機能刷新を期する上において種々遺憾とする點が多くなつたのであつて、當業者なり世間からも取引所制度の改善を求むる聲が盛んに起つて來たのである。

こゝにおいて政府は一日も早く適當な改善策を講じ解決を圖らねばならぬことを認め、先づ以て昨年の議會で調査費を要求し商業取引所調査委員會を設けて改正問題について調査研究せしめその調査に基づき改善の實をあぐる上において重きを置くべき點に留意し期待に副はんことを圖り法規の改正をして社會の實際に適應せしむるの趣旨を以てこゝに取引所法中改正法律案を作成し本議會に提出することにしたのである。

然らば改正せんとする主要の點は何といへば

第一、取引所の組織
第二、賣買取引の擔保
第三、賣買取引方法
第四、現物市場

に關する事項である、第一は

取引所の組織 に關する事項であるが、取引所の組織について會員組織と株式會社組織とのいづれを前とするかといふことは隨分世間でも問題になつてゐる樣であるが歐米の實例からいつても、また取引所の本質からいつても當業者の取引關係とする會員組織の方が理想に近いものである樣に思はれる。しかしながら我國の株式會社組織の取引所は四十餘年の歷史を有し、我國情に應じて今日の發達を致したものであつてまた採るべき點も少くないのである、然るに拘らず今俄かに制度を改正して全國すべての取引所を一樣に會員組織に引直すといふことは我國情からも考へなければならぬし、又昨年來の混亂を經て漸く安定を見んとする經濟界を却つて動搖せしむる虞があるのである。されば斯樣な急激なことはこれを避けて徐ろに時勢の要求に適合する組織の實現を期するを以て穩當と認め今回の改正では株式會社組織の取引所に對しては會員組織の長所を大に加味する樣にして又會員組織の實現を容易くするために規則の改正をすることにしたのである、それから取引所においては取引に從事する者の改善を期する方法を講じ『仲買人』の名稱を『取引員』とし、なるべく有力者の糾合網羅をはかり、かつその自治機能伸張に資する爲その改正を加へたのである、第二は

賣買取引の擔保 に關する事項である、從來の規定では株式會社組織の取引所における賣買取引についてその賣買取引の擔保の責に任ずることとなつてゐたのである、しかし賣買取引の當事者が自ら責任を負ふことを以て本旨とする賣買取引所をして擔保責任を第三者たる取引所をして負はしむるが如き擔保制度はこれを必要とする事情もあり、又その長所もこれを認めねばならぬのであるが、反面において不健全不節制な投機取引を助長するの虞があるばかりでなく、實力資用も基礎とする堅實眞正の取引の圓滑と發達とを阻むものも少くないのである、依つて取引に從事するものとして自治自制の實を擧げしめ、その職責を全うせしめ期し取引所本來の職責を全うせしむる上において遺憾とする點が少くないのである。

鄉土片々

◇密漁レンズ　トロール密漁に手を焼いてゐる岩手縣では今度密漁船に望遠レンズ付寫眞機を据付けて動きのとれぬやうにすることになつた

◇容姿保險へ　反神抗議のダンス・パリスで今渡ダンサー十八人一束にして海上保險會社に十萬圓の容姿保險をかけて三一年失職界の鼻をあかす

◇無賃で脫走　小倉生れ佐藤正吉（一五）といふ少年九歲の折北海道旭川の菓子屋へ誘拐されたのが故鄉の父母戀しく廿日北海道から大阪まではるぐく無賃乘車で到着したところを驛員に發見さる

◇航空隊落事　霞ケ浦海軍航空隊の軍用トラツクが霞見村役場附近で驛戰十五名の重輕傷者を出す

米穀運用資金 擴張案の提出を急ぐ

資金は現在より八千萬圓を增加したらしい當局の意向

【東京電話】今議會に提案すべき米穀法改正案備に米穀運用資金借入金の限度擴張案、運用資金增額案については未だに借入金限度擴張の程度が決定せざるため農林、大藏兩省間において專ら事務につき協議を進めてゐるが、右に對し農林省としても米穀運用資金の貸入金の殘額僅に四千萬圓では實際如何ともなし得ず、米穀法の偉力を全然發揮し得ざるのみか再度の買上げすら行ひ得ない狀勢なるに鑑み米穀法改正案備に米穀運用資金限度擴張案の議會提出は一兩日前に急ぐに至つた模樣である。なほ資金增額の程度に就ては五千萬圓といはれ、八千萬圓といはれ又農會方面では一億三千萬圓を希望してゐるやうであるが、農林省は現在より八千萬圓を增額し、貸入金の限度を三億五千萬圓（現在は二億七千萬圓）に改めたき意思を有してゐる。しかして農林省としては右の米穀運用資金の貸入金限度擴張案が議會を通過するを待ち、空前の大崩落に對する新たなる應急對策として新米百萬石程度の再度買上げの斷を決定し、米穀委員會の議を經て實行せんとする意嚮を有するものと觀測される

經濟國難・質問書

尾崎氏等提出

【東京電報】尾崎行雄氏は大竹貫一氏外卅名の賛成を得て廿四日衆議院に經濟國難に關する質問書を提出したが、その內容は

一、世界的不景氣の最大原因
二、世界的不景氣の救濟策
三、日本に於ける不景氣の特殊原因
四、日本特殊不景氣救濟策
五、內外兩樣の不景氣原因及びその救濟策

に就ての五項目から成る長文のものである

國際聯盟軍縮本會議

明年二月二日と決定 開催地は矢張りゼネヴア

【ゼネヴア二十三日發電】國際聯盟理事會は二十三日秘密會議を開き、軍縮本會議開催に關し打合せを行つたが、右の結果開催地をゼネヴアに開催、期日を一千九百三十二年二月二日と決定した、なほ議長には駐英米國大使ドース氏が最も有力であるが、その選定は來る五月の理事會で決する

政策本位で—一路豫算總會へ

精銳を撰つて進む 政友會武者振起つ

【東京電報】現內閣政策の是非を決すべき政戰が展開されてすでに三日になるが、此間における野黨の攻擊力薄弱にして一般の豫期に反するものあるに對して政友會內部においても漸く非難の聲が高まりつゝあるに鑑み、最高幹部においては慎重に今後の策戰を樹てんとしてゐる。卽ち政友會としては議會再開劈頭首相代理問題で政府の牙城の一角を崩壞せしむる策戰であつたが、斯くては施政方針に對する質問の機會を自ら放棄することゝなり、國民が最も知らんとする經濟論戰を顧みざる結果を招來することゝなるので、二十二日の議場において犬養總裁をはじめ黨首腦部間に異議が起り、突如當初の策戰を變更し首相代理問題は後日の機會に讓り飽まで政策本位に直進することになつたもの。二十七日から開かれる豫算總會にて精銳をすぐつて一齊に攻擊を加へ政府當局にして從來の如き欺瞞的態度を改めず事實の眞相を蔽はんとする場合には斷乎として彈劾を辭せんとする意向である

間島の不安は寧ろ經濟問題

◇—警備と併せて考慮の要あり

田原拓務書記官談

目下京城滯在中の拓務書記官田原和男氏は去る十七日夜出發不安の間島を視察し、二十三日夜歸城したが同地の實狀につき左の如く語る。

間島には今の處事件はないが奧地の方にはちよいくく事件がある樣だ、能く判らないが此儘ずつと落ついてゆくやら、寒い季節が過ぎて又々一般に起つて來るか判斷がつかぬ、此點は居住者にも判らない、現に日、華雙方の協力で相當共匪をつかまへたので大體このまゝ治つてゆくのではないかとも思つて居る。警備は充實したに越したことはない、從つて民國側に文句さへなければ無論充實したのがよい。併し更にこの上民國との間に紛爭が起れば益々事態が紛糾して來るかと思ふ。現在では民國側は以前と異り民國側が共匪にやられたので自分達にも恐るべきものであることが判り、相當警備に力を入れてゐるが、共匪の幹部は相當逮捕されてゐるが、誰れが首領であるかは判らぬ、現狀では民國と協力して行けば日本側が警備を增加する必要はないが、以前のやうなことゝ起ることゝならば更に對策を講ずる必要があらう。

移住民は全然不安は去らぬが一時のやうではなく幾分落ついてはゐるが、警備の充實は非常に希望してゐる、只現在では共匪の被害は少いが世界的不況の影響を受けて同地の農產物が三分の一位に暴落して困るのには弱り切つてゐる、從つて共匪よりも寧ろその方の影響がひどい、卽ち多少共匪に對する治安の維持が足りぬ上に一般經濟上の影響が重大性を帶びてゐる、同地主產物は大豆で粟を食料とし大豆を賣つて雜貨類を買ふのであるが、大豆の仕向先は日本で大體日本が買はず、買つても非常に安いと云ふ實情である、これに對する對策は非常にむづかしい、農產物の暴落は居住民の生活上の問題でこれが救濟は重大問題である、總督府においても相當考へられてゐることゝ思ふが直接行政に當る外務省と總督府にもこの實狀を充分お話しするつもりである

無產派提出の法案に全部反對

政友會政調會の決定

【東京電報】政友會政務調査會は廿四日午前十時半から院內に開會無產派提案の治安維持法、退職罪卽決令、行政執行治安維持法、暴力行爲取締法、警察犯處罰令、勞動爭議防止法廢止に關する法律案提出につき賛成を求められた件につき協議の結果、全部これに反對する事に決定、午前十一時散會した

明年度の新規公債

九千二百十萬圓

【東京電報】昭和六年度豫算による同年度中の新規公債發行計劃は總額九千二百十萬圓にして既定計畫五千六百六十萬圓に比し三千五百五十萬圓の增加である、內譯左の如し（單位千圓）

一般會計	
失業公債	二三、〇〇〇
特別會計	
帝國鐵道	五四、〇〇〇
朝鮮	一三、五〇〇
臺灣	五〇〇
關東州	六〇〇
樺太	一、五〇〇

藤井深澤兩氏は一週間停止

政友委員出席後決定 懲罰委員會

【東京電報】衆議院懲罰委員會は廿四日午後二時から院內に開會、戶澤民十郎氏以下出席、政友會側委員から副議長召喚を求めたるも拒絕され、更に懲罰に附された藤井、深澤兩氏の辯明を聽かんとしたが刎ねつけられ、政友會側は怒つて退席その後で右兩氏に對し一週間登院停止を決議して散會した

貴院兩法案 特別委員長

【東京電報】貴族院の郵便法中改正法律案外一件特別委員會の委員長は二十四日左の如く決定した

委員長 公爵 一條實孝
副委員長 內田嘉吉

郵便法改正は可決

貴院審査部會

【東京電報】貴族院研究會政務審査第六部會は政府提出郵便法中改正法律案外一件可決の方針を決定

鐵道省查問會

貴族院の質問で刺戟されて開會

【東京電報】廿四日貴族院本會議で山陽線事故が問題となつたのに刺戟されて、鐵道省は午後三時から一時間事件查問委員會を開いたが決定に至らず散會した

慶南道評議員 補缺選擧

【釜山特電】二十四日午後より釜山にて施行した慶南道評議員の補缺選擧は、前回の道評議選擧に落選の憂き目を見た阪田文吉氏と、協和會側にて一致推薦した府政の耆宿田端正平氏との競爭となり、運動激烈を極めたが、午前十時より投票を開始し午後三時半開票、道より竹內內務部長、中村地方課長も臨席し、總投票二十七にて一名の棄權もなく、開票の結果

當選 一五票 阪田文吉
　　 一二票 田端正平

辭令【東京電報】

水原高農助教授 佐藤德二
兼任編修官（七等） 退職檢事 堤亮明
任檢事（六等）
京城帝大教授 兼醫學教授 中村兩造
免兼官
平安北道龜城郡方峴面面長 張龍官
平安北道博川郡東面面長 李丙榮
咸鏡南道永興郡仁興面面長 李道鉉
奏任官を以て待遇（各通）

印度市場の英貨ボイコツト

商議が修正

【ボムベイ廿三日發電】印度商業會議所は英貨ボイコツトを强烈ならしむべく、本日特別會議を開いたが、英印圓卓會議のマクドナルド首相の對印政策演說が好影響を與へ、僞り印度市場に脅威のない英貨をボイコツトする修正を可決

綿布輸入減少

反英抗爭のため

【ボムベイ廿三日發電】當地紡績工場主組合は今廿三日左の如き聲明書を發した

最近外國製綿布、太物の輸入が約八割減少したのは全く反英抗爭運動の重要綱領として、國民會議派が外國製綿布に對して行つてゐるボイコツトに依るものであつて、昨年十一月末迄のところでは外國製綿布輸入は太物四億ヤード綿糸五百萬ポンド確實に減少して居り、來る三月末迄には太物輸入の減少は總計十億ヤードに達するものと見られてゐる

米粟輸移出入

一月中旬

本府調査、一月中旬米及粟の輸移出入高は米輸出は百九十石、移出二十九萬九千九百四十一石、輸移出合計三十萬九十一石で前年同期に比し六萬六千三百九十九石を增し、十一月以降輸移出累計二百八萬一千八百二十三石を示し、前年同期に比し十八萬五千七百七十二石を減じた輸入二十九石、移入三百三十一石合計三百四十二石で八千八百七石を減じ、十一月以降累計は輸出七千二百五十三石、移入一萬二千七百六十石、合計二萬十二石で前年同期に比し五萬四千八百六十三石を減じてゐる、なほ粟の輸入高は九千七百七十二石で四萬四千四百廿九石を減じた

安田銀行總會

【東京廿四日發電】安田銀行は來る二月十日午前十時より行內に昭和五年下半期定時株主總會を開き、當期諸計算書類報告の件並に當期利益金處分案を附議すると

◇商　況◇

製粉　外電は小麥安を報じたが製粉會社は割高原料の手持多き爲、市價を統制のため買戾し方針に出て、ゐるにも拘らず相場は二圓標二圓六十五、六錢見當と軟弱であつた

鮮魚　二十三日京城水產市場水上高は二千六百九十圓、總賣數二千百五十貫で相場は各地の漁獲順調に安保合であつた相場左の如し（單位圓、十貫建）

タヒ六五▲チヌダイ三三▲コダイ五〇▲モエビ六五▲コシビ一六▲ブリ二〇▲ヒラス二〇▲カキ一〇▲サバ一〇▲アナゴ一二▲ヒラメ一五▲イカ二〇▲ニベ一五▲スズキ一七▲アワビ三六五▲カレイ六▲コチ一〇▲イワシ五▲ナマコ七▲カジキ四〇▲キンタ七▲上雜魚一二▲並雜九▲カマボコ一〇

◇株　式◇

大株短期引跡

大新 四十五圓八（十錢高）
新 六十一圓七（十錢高）
日產 十九圓二（不變）
東新 百七圓四（十錢高）

東株短期後場引

	引	高値	安値
東新	一〇七、四	七、六	七、四

◇期　米◇

各地期米後場止

下關一五、六八▲桑名十一番一五、八九十二番一五、八八▲名古屋一六、一六▲金澤一五、二七▲熊本一五、一五▲大阪一錢（高值後場配十八錢）

途上偶感

かなり混んでゐる電車での話、F停留場から四ツ位の男子と六ツ位の女の子とを連れて來た若い母親があつた。二人の子供は席を讓つて貰ふと、すぐさま母親の手を離れて窓際に匍上り、膝を折つて窓につかまり過ぎゆく窓外に嬉々として見とれてゐた。よくあるやつで子供達の泥靴に隣席の人が顏を顰めたこともない。

この時早くも母親は提袋の中から天竺木綿で作つた二つの袋を出して、子供の足を揃へさせては二本の足を一つの袋に、それぐく靴の上からかぶせた。

袋は中で多少足を動かせるにゆとりのあるもので、その口にはゴムのテープがつけてあるやうであつた。この些細な一事でも、彼女の家庭や彼女の人柄は充分想像出來るが、何と近頃の名案ではないか、右の事柄は婦人俱樂部二月號に出てゐるが、同誌が常にかうした公德記事や婦人の新心得といつたやうなものを載せ、全女性に呼びかけてゐるのは誠に氣持のいゝ話ではある。

ラヂオ演說の呼吸

ラヂオ演說は普通の演說とは勝手が違ふので、天下の名士達もこれには大いに參つてゐる。雄辯を以て鳴る尾崎咢堂氏さへ失敗を嘗めたことがあるし、故加藤高明伯の如くゼスチユアで人を惹きつける演說は全くの苦手で惱みぬいてゐるさうだ。

金子堅太郎子は嘗てラヂオ講演をすることになつた時、前二日前に愛宕山へ見學に行き、講演室を見たり折から講演中の高島平三郎氏の講演振りを眺めたりしたのは用意周到である。故後藤伯の如きも用意周到で、マイクロフオンの前に立つて原稿朗讀をやる際に強調して述べる箇所には朱點を打つておいたり、五分間毎に秘書に合圖をさせて、口調が早ければ緩め遲ければ早めるといふ風にしたものである。

何にしてもラヂオ演說は今や研究時代にある譯だが、これにうまく成功出來れば日本全國數百萬の聽衆に呼び掛るのだから時代の人氣者となると必定である。雜誌『雄辯』が早くもこゝに目をつけ二月號誌上に矢部放送部長の『ラヂオ演說この呼吸』なる面白い實例を澤山入れて發表してゐるのは有益である。

・づつう！！ ノーシン

竹內の金庫
金庫界の優等生
悲觀ヤレ試驗地獄の就職難のと材料の多き今日、不成績なる他の粗造金庫中斷然、眞面目なる好成績を以て本邦金庫界に首席の榮をとり無試驗合格にて實社會に存分の活動をいたして居ります
カタログ進呈
株式會社 熊平商店
京城本町二丁目
電話本局六二四・三一一五
振替京城二二

忠南大田 名物 リンゴカステラ 中田堂

內科胃腸科 腦神經病 北島醫院
京城本町四丁目百五十五番地（電話本局三二七四番）

醫家には唯一の虫下しとして サントニン
家庭には セメン又はセメン圓
強力虫下し
サントニン製劑程偉効あるものはありません。
セメン又はセメン圓はこのサントニンを配合して本邦製藥工場にて製造せる德川時代より實用の理想的驅除劑であります。
（御申込次第說明書進呈）
東京・大阪 三井物產株式會社藥品掛
SANTONINUM P.J.IV 蛔蟲驅除 サントニン 強力原典 日本藥局方

生徒募集
東京女子醫學專門學校
○出願期 一月十日より三月二十三日迄 ○募集人員 豫科百五十名
○試驗日 三月二十五日より三日間 ○試驗科目 國語、數學（算術、幾何）英語。口頭試問
校長 吉岡彌生（規則書郵券三錢）
○事務所 東京市牛込區河田町一〇 ○電話 牛込 七七・七八・七九

農業世界
趣味實益實驗記事滿載の二月號
◎乳用山羊の馴致法に就て
◎朝鮮牛の傳習法
◎養鷄技術の傳習法
◎有利で安全な菜種の栽培
◎文檢耕種本試驗問題答案
◎農村體育に就て
◎農村を訪れて東海道下り
◎副業廢鷄の處理法
◎促成野菜十種の生產時期…森田菊十郎
◎我が國の緬羊飼育に就て…伊藤喜一郎
◎嚴寒期に於ける養鷄法…野崎彌
花卉栽培
□アザレアの作り方…岡山
□菊花鑑賞の着眼點…岡本忠矣
□牡丹の接木法に就て…鵜島幸三郎
□バラ（薔薇）栽培の要點…內田秀三郎
□切花用菊の栽培法…静田謙一
□盆梅の培養法に就て…野崎信夫
研究
◎種苗の知識と購入上の注意…多收穫の選別法
◎最新式の完全米穀貯藏法…農林省技師
◎恐るべき三葉の菌核病と豫防法…自家用醬油の醸造
▼細菌の功妙なる作用…（農學博士）山本義彥
▼豌豆の銹病に就て…平塚直秀
▼恐るべき稻の病氣とその越冬法…遠藤茂
▼農業用水と森林地貯水施設…（林學博士）鏑木德二
▼驅蟲劑デリスに就て…鈴木隆見男
◎定價四十錢（送料二錢） □東京市小石川 振替東京二四〇番 博文館

地方評壇

電燈料問題

海州の朝鮮人有志が該起となつて叫びだした物價値下げ運動は實行委員の目醒しき活動によつて二三割の値下げを斷行せしめた事は大なる成功といふべく、ただ電氣問題に對して交渉が不調に終り、遂に消燈に至つた事はまことに遺憾に堪へない

◇

海州電氣會社の電燈料引下げ問題は今にはじまつた事ではない、その値下げは全市民の望むところである、今や一般物價が下落し各種値下げを斷行しつゝある今日市民の希望する電燈料値下げを要求するはむしろ當然といふべきである。しかるに會社側が會社の內容未だ充實せざる理由にて一言のもとにはねつけた事は有力家そろひの會社の態度としては餘りに面白くなく、今日の紛糾せる消燈問題の罪は大に會社が負はねばなるまい。

◇

しかもまたこの問題に對して運動が朝鮮人側に限られてゐるのは甚だ面白くない、海州は平和の鄕である、內鮮融和の美しき土地である、如何なる問題でも內鮮一致して事に當つてゐるのに、この問題にのみ美はしき協力の事實が現はれてないのは動機の如何を問はず甚だ遺憾に堪へない、且特殊の使命をもつた會社が其得意先に向つて戰端を開くことは第三者の公平の立場から見ても會社の態度に非難がある。

◇

今日となつては如何ともなし得ない、一日も早く解決を急ぐことが會社の爲にも市民の爲にもなるのである、市民も冷靜になれ、會社も大なる襟度をもち誠意をもつてこの問題に當れ、內鮮一致して圓滿なる解決點を見出すべきだ(海州南山生)

勞資協調難

勞資の協調が不景氣のために益々困難となつたのは寒心すべきことで、しかして勞資の鬪爭が勞働者を一層の悲境に陷りつゝあるのは誠に悲むべき時代相の一つである、勞働團體の組織せられて居る內地ではまだしも、朝鮮ではかゝる組織的行爲に對し幾多の障碍があるから勞働者側の立場は實に慘めなものである、一例を採つて見ると殖南合同自動車會社は事業不振の理由の下に從業員五十余名に對し最高二圓五步迄の減俸を申渡したが從業員側はこれに對し如何なる態度に出でたか彼等は只恨みを呑んで御無理御尤で泣き寢入るより外仕方が無いのである

◇

經營者の手腕の無い事は棚に上げて第一線に立つて働く從業員に罪を嫁するといふ事は橫暴でなくて何であらうか、いくら不景氣とは言へ一里當り二十錢の乘車賃をとつて居る會社がそんなに易々と決損などするものではない、この事業は經營能力の不足を雄辯に物語るものである、自動車數に約三倍する運轉手が全鮮中に失業をかこつて居るから種々の不滿があつても我慢せねばならぬ。少しでも不平の聲が重役等の耳に入らうものなら忽ち饑首の憂き目を見るので恰も薄氷を踏む思をして日々の業務に從ふて居る

◇

かゝる狀態にあつては何時まで經つても勞資協調は出來ない、新聞、雜誌等で勤勞愛といふ言葉さへ見受ける今日、お互人間同志であつて、愛を見出す事の出來ない法はない、要は、誠意の披瀝にある、互に誠意を披瀝し愛情を以て、事に臨めば勞働爭議も、小作問題も借地など總ての問題は即座に解決するのである(密陽碧南生)

全羅南道

全南道議會

引續き第一讀會

全南道評議會三日目(廿二日)午後一時三十分開會(今日は議員三十四名全部出席す)

▲金仁洙評議員 本道の土木行政につき都市と農村に差なく非常な欠陷がある樣に思ふ殊に村落に於て其欠陷が多い樣に思ふので各郡に技術員を置いて貰ひ度いのである、次は災害復舊費に千圓は少くはないか、次に賦役に窮民を使ふべきと思ふ

▲新井土木課長 郡に土木技手を置く件は御說の通り仕度いと思ふて居るが財政上如何とも致方がない災害復舊費は餘りに小額とのことであるが豫定が付かぬので假りに斯く計上したのであるが災害が起つた時には他の方面より救濟します昨年あたり國費及地方費において三萬六千圓を支出して救濟して居ります

▲關原地方課長 人件費において五分引きに七千九百圓を節め其他相當減額した理由を說明す

▲金仁洙評議員 窮民救濟事業が郡會地に厚く農村に薄き樣であるから實際困つて居る農村本位にして貰ひたい次に政府の施政に付き一層嚴しく朝鮮米輸出制限撤廢より金融組合、水利組合賦役等につき意見希望を述べた

▲曹秉模評議員 本年度豫算を見るに之前提して窮民救濟事業が郡會地に厚く農村に薄い傾があるから實際困つてゐる農村本位にして貰ひたい

▲馬野議長 一個人には質疑應答を爲すべきであるが然し日程以外に付きては遠慮致されたいと注意す

▲李炳譚評議員 道路協會に付きて質問

▲新井土木課長 道路協會成立は現下頗る緊急を要する施設であることを力說す

▲金两洪評議員 先程來賦役につき各評議員から屢々質問があつたが本員は夫には贊成出來ないのであります朝鮮道路につきて申上げますが道路が非常に狹いのであるこの道路は如何樣によつては國際道路と申しても宜しいのであるこの道路につきては木浦は素より木浦の議員も協力して木浦府をして盡さす樣にし沿道各面とも賦役に出して相協力して立派な道路となすべきであると思ふが當局の意向如何務安羅州から務安に通ずる道路は國面によつては完全に道路になつてをりますが實際においては完成されてをらぬのであります此の道路を昭和六年度においては完成さすや否や及面制は何時頃施行するや

▲新井土木課長 務安道路につきて沿道面民賦役と此の道路によつて利益を受くるものが援助するといふ事は最もよき事であるが其方法に就きては考へて居らぬ務羅道路は六年度において完成さす考へであります

▲鹿野內務部長 最後の件につきては何時施行するかはまだ內示を受けて居らぬのである此一年內には實現するとこれ位で未だ以上御答が出來ぬ

▲郭炳潤評議員 地圖を開き見れば巨濟と許全南の道勢を說き海岸線千七百八十里人口二十萬人を擁する海の交通施設が陸地部に比して遜色ある事を力說し當局の意向を開く

▲新井土木課長 只今の御說は尤もであります當局においても海と陸と共に考へて居ります本府に調査方を依賴し絕えず陸と海につき考慮して海を忘れて居るでは無いのである

▲林炳光評議員 世界的不景氣で總て緊縮されてゐる時に二百萬圓の救濟事業の出來る事となりその償還は國庫補助にするとの事なるが今後この外に國庫補助が貰へる見込みありや、文明と共に農村が疲弊して都市が發展するが產業方面に重きを置いた方がよくはないか、次に土木事業につきて往々面民から私事が起りて請負師の私腹を肥して折角の救濟も出來ぬ事があるが當局の考は如何、土木費修繕費につき羅州橋につき質問す

▲鹿野內務部長 此度國が窮民救濟に多額の費用を出したが今後も國庫補助が出るや否やとのことである、なる程今度の費用は多額でありますがこれがために今後の國庫補助を出さぬといふ事は無いと思ひます、只今は世界的に不景氣でありますが今二三年もすれば好況となると思ひます、多くの事業が好況時代に事業を起して不況時代に償還するので苦しむのであるが、この反對に今回は不況時代に窮民を救濟なして而して好況時代に償還する事は最も容易な事と思ひます、ただ都市中心主義である事は農村を主として農村小作等に力を入れて農村の振興を圖るべきことはよく承知して居ります次に土木事業を起しても從來の例では請負師を利用して窮民に及ばぬ感があるとのことであるが當局同感であるその邊につきては充分注意して御希望に副ふ考へであります

▲新井土木課長 昭和六年度道路橋梁のなかに決定の分は四五萬圓で總額の土木費に對して約二百萬圓も助かたいとである何六年度橋梁道路その他を合すれば數百ヶ所に及ぶのであります一々覺へ申す譯に參りませぬから次にゆづります

日程の第一讀會を終らず明日に繼續する事とし午後四時半閉會

第四日

第四日は二十三日午前十時開會出席議員二十九名、缺席五名

▲吳遠昌評議員 築山江局部改修の件に付中心は何處であるか又窮民は何程位あるか御示を願ひ度し

▲新井土木課長 南平の防水堤二千五百米は松林の中央から南平橋に至る間であります

▲關原地方課長 窮民が何程あるかの質問であるが內地では失業救濟と稱す朝鮮では窮民救濟と名づけてあるので之によらねば生活が出來ぬ程度のものゝみならずして一般下層民に及ぼし度いと思ふのであります下層民と見る可きものは二十八萬戶であります

▲松井評議員 航路補助費は千五百圓增してゐるが各島嶼に至る航路補助が計上される意志ありや否や漁船のつく所等へは適當な井戶下水などを設備をして貰ひ度い窮民の數が各郡別に分つて居れば御示を願ひ度い工事の入札につきては漁業に近いものに落す樣にして窮民を助ける樣に願ひ度いのである次に支那人を使はぬ樣にして貰ひ度い

▲新井土木課長 濟州島航路及漁港に井戶下水の設備等につき答辯し有は工事落札を安いものにするは窮民救濟にならぬ事もあるとの事であるが至極御尤もと思ひますと述べ

▲關原地方課長 窮民各郡別との要求があつたが窮民救人あつて救濟之をなすといふ根據あつて救濟事業をしたのでないが各郡別は後刻示します

▲文在喆評議員 土木賤金償につきて質問します、多くの公債を起し窮民救濟のために土木工事をされる事は大に敬意を拂ひますが窮民救濟事業が光州木浦等の都會地に集まり海岸部に及ばぬ感あり如何多島海につきてゐるに係らず陸地と交通するに大切な設備が甚だ不完全であります是等に對して施設の意志ありや否や、航路補助費一萬一千七百圓の中から關麗航路の補助に六千圓を出せば他の方には何程も廻らぬ、木浦の運輸株式會社には始めは補助を出してゐたのに只今會社が非常に困難に陷入つてゐるのに補助がないのであるが當局の考慮を煩したいのであります、關麗航路補助は國庫から下る樣にしてこの分の六千圓を多島海航路に廻して貰ひ度い

▲新井土木課長 海岸部に窮民救濟事業が及んで居るのである島嶼につき渡船其の他が不完全であるので已に山地港を築港すべく計畫してある木浦運輸株式會社に對して從來補助があつたが只今は全然なく將來如何にするかとのおたづねであるが只今お答へする譯に行かぬ麗水下關の航路につきては從來朝鮮が月三回であつたが今日では每日三千噸の船が航行して居るのでこれに補助を爭り替へたのは相當の事と思ひます

▲明昌濬評議員 島嶼部の交通々信が不完全である多島海の發展をなすには相當の補助が入る故に共補助と將來なさんとする施設につき當局の御意向を承り度し

▲新井土木課長 多島海については種々考へてをります現に羅老島の上水道山地港の築港航路補助もしてあるが海の施設につきては務國費の補助を仰いで相當したいと思ふてゐる

▲千斗堤評議員 窮民救濟事業は感謝するが二三の缺點がある。それを擧ぐれば

1、事業地の均當を得てをらぬこと

2、豫算面における事務費が多過ぎること

次に道路補助費についてであるが順天求禮間の渡船場の如きは計上されてをらぬを遺憾に思ふ求禮南原間道路を昇格して貰ひたい

▲新井土木課長 窮民救濟の分布についてこれに對する當局の救濟の精神を御話します窮民救濟は窮民を救濟するのが目的ではあるが事業そのものを基とせねばならぬのであるから窮民も救はれ交通も便となり產業も發達するといふ狀態にならねばならぬのである山地港の如きは築港せねばならぬ處へ救濟事業を起り順天の上水道も築山江も將來起る處であり築山江も成さねばならぬ狀態にあつたのである求禮は此次に願度し

▲車常休評議員 人件費について質問

▲新井土木課長 豫算には關係ないが鮮語を解すると否とに拘らず上に厚く下に薄きことは決してなし

▲黑住評議員 窮民救濟事業費につきて其內容を承り度しとの事につき

▲新井土木課長 御要求でありますから後刻刷物にして御渡し致します

▲村上評議員 濟州島航路につきて遞信局の方へ交渉されるとの事であるが地方費の方で關係されぬか關麗航路補助につき御尋ねした本道は五郡を除くの外は皆水に縁があるのであるが何時も海の方は陸に比し忘れられたかの感あり如何

▲新井土木課長 濟州木浦間の航路補助につきては遞信局に要求してあるが六年度に於ては計上して居りません海上方面に對して絕えず注意せよとのことであるが當局としては相當やつて居りますが猶一層やる考であります、關麗間の航路補助につきては只今調査しますから後からお知らせします

▲金炳斗評議員 窮民救濟事業に就て及築山江の局部改修につき及羅州橋につきて質問す

▲新井土木課長 築山江の局部改修は三年間で濟ましますが其の後全部の改修は種々な方面より考へて出來るものと思ひます羅州橋の假橋に對しては今暫らく木橋をかける事は出來ぬのである(午後一時休憩)

榮山浦父兄懇談會

榮山浦小學校父兄懇談會は二十二日午前九時三十分から同校第四學級において開催し午前中は兒童の授業振りを參觀し午後は校室において先生側と父兄間の兒童教育方針につき懇談を催し同二時半閉會した(榮山浦)

滿洲

香港丸坐礁せんとす

大連入港の一刹那 不徹底極る燈臺

二十二日朝來の大風雪を冒し、折からの濃霧を突いて入港しようとした大阪商船の香港丸が、南三山島沖で、アハヤ坐礁の一大不祥事を惹起しようとした事件、——事は香港丸の難航に對し、三山島の燈臺信號が同船からの合圖に應じなかつたため起つたもので、これを知つた海事關係者等は今更に恐怖に戰いてゐる。就て宮垣香港丸船長の談によると、

同日薄明頃同船は豫定の時刻に入港すべく、大連港に向つて進路を取つて居た處、何分にも一寸先の見えぬひどい濃霧に船からは切りに汽笛を鳴らして警報をしてゐたが、場所が三山島附近と思はれるに拘らず、一向合圖がない、よつて不安ながら豫定のコースを辿つて居たが、午前八時二十分頃、意外にも前方半哩先に南三山島の姿がウッスリと發見されたので、非常に驚いて轉航し、辛ふじて坐礁を免れたのだ、

といふ、これには船員一同も遂に憤慨して燈臺員の怠慢を慨いてゐるが、これまでも同燈臺には航海者に取つては不平、不滿の數々があり、前一航行船舶からの信號に合圖しないことも度々で、曾てはそれが爲め近距離を隔てゝ三度の汽船がこの附近に假泊したことがあり、燈臺員の怠慢か乃至設備の不完全か途にこれを斷じがたいが兎も角も霧笛信號の不完全から度々航海者に迷惑をかけてゐたとのことである。勞々海事關係者はこの際これが原因を徹底的に探究し、絕對的に航海の安全を保障さしたいものだといき卷いてゐる(大連)

京畿道

公職者は奮起してゐる

有志會の決議返却 仁川公職者協議會

仁取合併絕對反對運動に關し府民有志會から奮起を促された仁川公職者は二十三日午後八時から公會堂に協議會開催、出席廿四名、年長者として美濃谷榮次郞氏推されて座長席につき協議の結果公職者としては本問題に關し今日まで全力をそゝいで來たから公職者の奮起を促すといふ府民有志會の決議は受入れずに返却することにし公職者は今後も自發的に活動すべしといふことに意見一致し具體的の運動方法は振興會外三團體と協議の上決定することになり十二名の委員を選定し午後十一時散會した

三委員報告

二十三日の公職者協議會で選定された委員十名の內王生、村田、金鐘變の三委員は二十四日朝府勢振興會、株主同盟會、聯合青年團、町里總代會の各代表者を訪問し公職者協議會の決定事項を報告したが二十四日午後七時から公會堂に右四團體の委員全部と公職者委員との聯合協議會を開催し今後の運動方法について協議をこらした(仁川)

自動車事故

仁川府內に於ける自動車事故二つ——十九日午後四時新町スピード自動車運轉手李守男(二〇)は花町三丁目九番地先道路を通行中の富川郡多朱面長管里四〇一申氏(五〇)の後から衝突頭部に負傷せしめたが牧瀨病院にかつぎ込んで手當を受け、警察に屆出でないばかりでなく本人に治療損害等は負擔するから警察その他には內密にしてくれといつたがその被害者の所へ來ないので被害者の家人が憤慨してゐる、警察では嚴重なる處分を行ふ筈である、京城蓬萊町四丁目一一野田鐵油運轉手李永煥(二七)は二十二日仁川府から鐵油原料を積み松林里工場に運搬中午後角里派出所前において牛角里二六朴俊九方金在錫(二五)と衝突し大腿部その他に治療一ヶ月の重傷を負はせた(仁川)

開城勞動組合大會

開城勞働組合では去る廿二日午後七時高麗青年會館において臨時大會を開催した、入場者約五百名にゴム工場女職工約卅名も加はり定刻臨時議長李成浩君の司會にて開會を宣し議事進行中に約十箇條が臨席警官より中止を受け左記の通り執行委員十四人を選定し、執行委員長には韓相駿君が選ばれそれる中に過去一箇年間の經過報告中臨席警官から中止を命ぜられ議長より定款および規約を說明した後同九時半に閉會した(開城)

▲執行委員 朴昌根、金起連、林演泳、朴祥哲、林秋嶺、林貞烈、裵英煥、韓相駿、林伯元、金錫長、桑柄輝、李成浩、陳丙駿、玄東雄

安城第二金組新設

京畿道安城郡安城の第二金融組合新設に當り初代理事として栗田作四郞氏任命され設立準備中であつたが去る十五日創立總會を開き初代の役員選擧並聯合會出資加入の件を附議し初代役員として左記諸氏當選した組合員數六百二十六名組合區域は安城郡寶蓋面、金光面、瑞雲面、微陽面四ヶ面とし二月一日から業務開始する(平澤)

▲組合長 鄭貴鎬

▲監事 金學春、許鍈、洪坤均

▲評議員 俞鎭復、鄭海求、俞鍵雄、鄭容淳、俞成羅、洪鍾元、南喜元、趙重夏

忠淸南道

若妻の自殺未遂

大田東町一丁目利根京策の妻金一順(二〇)は一月以來病臥中の處同家は赤貧洗ふが如く醫藥を求める能はず遂に二十二日夜洗濯ソーダを服用し憂鬱の自殺を計り苦悶中を家人に發見應急手當の末蘇生したが附近の者等大田署に出頭事情を懇願したので同署では哀れな一家に同情し施療患者として道立醫院にて手當をなさしめる手續きをなした(大田)

神材奉戴式

今回伊勢外宮神宮および金其二十一點御下附になつたので江景神社においては二十三日午前十一時から各町總代その他地方有志數十名參拜し社掌にて最初神官祝詞を奏し坂上面長は面民を代表し玉串を捧げその他參拜者次で捧げ式は正午過ぎ無事に終了したが後より社務所において御下賜の神材使用方法等につき協議あり小憩後午後二時散會した(江景)

大田署寒稽古納會

大田警察署寒稽古武道納會は二十三日午前十一時から開始演武場、刑務所、商武會員等多數の出場者試合に移り午後四時千坂署長の挨拶にて終了優勝者にメダル賞品の授與後散會をなした(大田)

▼劍道一等武藤、二等潮川(刑道)三等矢野、四等森、五等伊道▼柔道一等藤川(有志)二等高劍、三等幸、四等方波見、五等林の諸氏

忠淸北道

強く正しく氣持よく

松澤內務部長の新任挨拶

松澤忠北內務部長は二十一日着任したが內務部職員に對して左の如く挨拶した(淸州)

◇今後私は本道內務部長の重任を帶びまして赴任致しまする事となりましたが前任藤田內務部長の後を受け氣持よく赴任し得たことを光榮と存ずる次第であります、御覽の通り凡才でありますので萬事諸君の打ち解けた眞實なる後援と交際とを御願ひしたいのであります

◇本道は歷代當局者の御力に依り都合よく進展を見てゐることは一意長官閣下の御意圖を體し官民御同慶に堪へません願はくば一各位の協力一致に依り部內諸君の力に依つて本道々政が益々圓滿に進展することを期待してゐる次第であります未だ着任して日が淺いばかりでありまして道內の各般の施設に就きましては何も存じませんので何等申上ぐることもありません唯諸君に御願ひしますのは本道は面積に於ては他の道に比して廣いとは申されませんが他の色々の點から見まして質と量と兩相俟つてその發展を圖るのは勿論でありますのでこの後は益々好都合の發達を見て特に質の方面の向上に重きを置き集約的成果の發揚を期したいのでありますこれに就ても特に諸君の研究と援助とを御願ひ致します

◇も一つは御互の交際の方面に就てゞありますが現內閣のモットーは強く正しく明るくといふのでありますので吾々はこれをモットーとして進まねばならぬのは勿論のとでありますが私はこれを強く正しく氣持よくとして行きたいと思ふのであります諸君にはこれによつて萬事をお願します

松本局長視察

松本遞信局長一行は二十二日忠州着多數官民の出迎へを受け自動車にて石川出張所長の案內にて郵便局忠州出張所を視察、旅舍に一泊の上忠州驛後援山郡會堂に向つた(忠州)

生活完全實行會

忠州郡守は地方民の生活をたすけるため郡內各面に生活完全實行會を組織し各區に支部を設置面長を支部長として面民の生活をたすけ農事に關しての相談にあたる事とした(忠州)

加里肥料活動寫眞

大日本加里株式會社では來る三十一日午後八時から忠州面中央劇場において加里肥料宣傳の爲め活動寫眞會を開く映畫は煙草一代記金十卷外に教養映畫數卷入場料も無料(忠州)

煙草耕作面積擴張

朝鮮において黃色種煙草の產地である忠州出張所の區內は忠州郡、陰城郡、槐山郡、堤川郡の四ヶ郡であるが今年の耕作町歩は一千四百町歩であつて耕作者を五年より三百九十名增し二千六百七十三名となし煙草耕作の申請書は一月二十日締切つた(忠州)

慶尚北道

低利資金歡迎されず

手續が面倒なので淳朴な農民には不向

慶北道では米價對策の一助として昨冬來低利資金百九十萬圓を殖銀、東拓支店その他をして道內の農家に融通せしめてゐたがどういふ譯か折角の低利資金を一般農家が余り歡迎せぬ傾向が見ゆるので一般農家についてその原因と理由を聽き大多數の意向を綜合すれば大體左の如くである

本府がわれ〳〵の苦しい立場を救濟する主旨から低利資金を融通せしめるならば今少し貸付の手續を簡便にして貰ひたい籾には樹をせよとか、抵當を十分にせよとか、保險を附けよとか、郡廳や面長の證明を添付せよとかその他いろ〳〵煩瑣な手續きを要するのでまだ銀行と取引をして見たことの無い淳朴な農家にはこれらの手續きに非常に面倒を感じ金利は少々高くとも簡便な手續きで借入れるやうな狀態であるなほ又入庫籾を擔保にかり入れるにも郵籾と殆んど同樣な手續きを要するので低利資金の需要をば躊躇しつゝも實際においては高利を借入るゝ方が便利だといふのである

右につき道當局と銀行側の意向を訊くと左の如くである

昨冬本部と朝鮮農會で決定した條件によつて貸つけるのであつて今更農家の要望どうり信用貸のような手續きで融通することも出來ない銀行である以上無條件貸付も出來ないぢやないか(大邱)

林軍司令官

大邱を巡視

朝鮮初巡視中の新司令官林銑十郞中將は齋藤內田、和田兩參謀、南部副官を隨へ二十三日午前十一時五十二分釜山より來邱した吉村聯隊長、水野憲兵隊長等の軍部側をはじめ、林知事、岡本覆審法院長、築原府尹、小口商議會頭、在邱新聞記者團の外多數官民の出迎へを受け、これに對し擧手注目の禮を行ひ遠藤聯隊長の案內で聯隊に入りこゝにて出迎へた主なる人々を引見懇談を交へた後記者團と會見した

鮮滿の要塞と馬山を見たばかりで朝鮮の全軍を見なくつては感想はいへないが一般的に見て軍人の志氣は旺盛でありとは言ひ得る卅年前に見た朝鮮と今日の朝鮮は總ての點において驚異的の進歩發達を遂げてゐるとだけは歷然たる事實で誠に喜ばしい現象である

記者團との會見を終へた將軍は聯隊前より馬上豐かに吉村聯隊長の案內で聯隊前に整列してゐる衛兵の敬禮を受け、擧手注目の答禮を行ひつゝ整列兵を閱し唯屋旅館に入り少憩、午後は聯隊長の先導にて自動車で騎隊に至り、將校集會所で各將校の伺候を受け、同聯隊を視察し、午後四時菜天に至り官民を招待し午後五時旅館に引揚げた(大邱)

發動運搬船衝突

慶北迎日郡滄洲面浦里の東方神谷約一海里の所で十八日午後十時ころ小型發動運搬船第八東讓丸(總噸數十二噸)滄洲面九龍浦尾萬吉所有は下關から島より九龍浦に航行中發動漁船第三水魚丸(九龍浦知田駒太郞所有)と行合ひ雙方操縱を誤り第三水魚丸は船首を第八東讓丸の右舷中央部に衝突し、長さ二尺八寸の龜裂を生ぜしめ、またゝく間に第八東讓丸は浸水、第三水魚丸は船首を破損したのみで航行には差支なく乘組員四名を收容の上水船のまゝ九龍浦に入港した船體の修理や船具附屬品の流失物もあり、損害は約三百圓に上る見込みであるが幸ひに乘組員には死傷者は出さなかつた(大邱)

問題の鱇 一向姿を見せず

人間の喧嘩に皮肉な仕打 例年に比して不漁

鱇販賣問題からすつたもんだと紛山商人との間に紛糾を重ねてゐたが喧嘩の主體と見られてゐる、鱇は殆んど大漁〳〵數日前浦河方面で二百噸、烏保で百五十噸獲れたのみで一種の皮肉の觀がある、それでも迎日灣內さすが朝鮮における鱇の本場だけあつて初漁以來すでに二千九百七十噸の水揚があり一同卅五圓としても約七萬圓の漁獲を見た譯だが例年に比しては不漁の狀態を持續してゐる(大邱)

といふことゝなり、月末の總會は別に波瀾もなく無事終了するものと見られてゐる(大邱)

舊歲末警戒

大邱署では舊年末に際し第一回特別警戒のため廿一日午後九時から廿二日未明にかけて刑事隊非番巡査の召集を行ひ徹夜警戒をしたが浮浪者十數名が非常網にかゝつたのみで犯罪檢舉皆無大邱の舊年末も今のところ極めて平穩である(大邱)

棉花出廻り總決算

卅一萬圓に達す

慶北の棉花出廻りは今月上旬で終了したが昭和五年作付反別二萬一千三百二十二町歩に對し總收量は千七百萬斤で前年の九百廿萬斤より七百八十萬斤を增加し販賣高五百七十五萬六千斤その價格三十一萬百一圓である、前年販賣高百七十萬斤、二十五萬圓に對し數量で廿四割、金額で四割四分の增加である(大邱)

合銀は三分 慶銀は無配

慶尚合同銀行は三分、慶一銀行は無配と決定し重役の報酬は全部撤廢することに重役會で申合せた、株式の中には配當について意見もあつたが結局現在の大邱二重役の提案に贊成してこの際銀行の內容を充實改善することが急務である

慶北雜俎

◇達城郡公山面前科三犯林太岩(二四)が慶山郡慶山面白安洞(五四)外二名と共謀し昨年三月十日頃金泉郡牙浦面松川洞雜貨店成樂碩方に押し入つて小刀を突き付け家人を縛り上げ靴下、タオル、煙草等十餘圓を强奪逃走し、なほ同樣手段で本年一月十八日慶山郡慈仁面鷄林洞張永祥方へ押し入り現金卅三圓八十九錢を强奪した外慶山邑內を中心に窃盜八件九六百圓の金品を盜んでゐたことが判明した大邱署金程寧、金鳳涉の兩刑事は最初林と白の兩人を强盜容疑者として同署に引致し取調べ中右のやうな恐しべき犯罪を續々自白したが外の共犯二名は未逮捕で嚴探中である

◇大邱署では舊年末警戒を嚴重にする傍ら賭博犯檢舉を續けてゐたが廿二日夜府內七星町二〇九番地具仁甲(三四)外數名の女子が同家で花札賭博開帳中を與田、李兩刑事が檢擧し更に一味の非現行犯十三四名を檢舉し取調べ中であるが彼等は常習的に昨年十一月ごろから一回五六圓から卅圓を賭けて花札賭博を行つたもので一味の中に多數の女子賭博犯がゐるのは世人の目を惹いてゐる

◇廿二日夜來の雨雪で慶北安東を中心に自動車線路を始め各方面の路面が凍結して一時は交通不能であつたが廿三日午前十一時ごろから復舊した

◇慶北道金泉郡牙浦面國峴洞朴俊浩(四九)が二十日午後十時ごろ淸山郡鳳山洞小路で三名の强盜に襲はれ頭部、腹部を毆打され上所持金五十一圓四十錢を强奪されたと金泉署に訴へ出でた同署では被害者の供述に不審の點があるので追窮訊問すると强盜に襲はれたとは眞赤な嘘で賭博の中に隱匿してあつた事が發覺された同人は多額の負債に苦しみ債權者の催促を免れやうとしての虛僞申告の一幕と判り拘留廿五日に處分された

紳士風の萬引

本籍慶州郡の前科者鄭武祖は絹物ずくめの一見紳士風を裝ひ本月十日頃より浦項および九龍浦方面に出沒して盛んに得意の萬引を働いてゐたがこの程浦項署高新田李兩刑事により御用の網を頂戴した本人の自白によつて浦項仲町石田松原大下松尾等の各商店には呉服物や綿毛シャツ等の多數贓品が返還されたが中にはすられた事を一向に知らずしてへい恐れ入りましたとはチトのん氣千萬(浦項)

竹內囑託計

水產大邱支局遐戒班竹內嘉重氏(五〇)は昨年末宿痾再發して馬山病院に入院手當を加療中のところ二十二日午後八時半遂に死去、二十五日午後三時自宅出棺南山町大休寺において葬儀執行の筈(大邱)

咸鏡南道

奇篤な巡査の妻

犧牲的助產に當る事二百五十餘名に達す

◇…謝恩表彰さる

咸興警察署川西駐在所首席田上信氏の妻ツシ氏(三〇)は大正十三年三月同所居住滿七年の間附近農家婦女の自覺を促し農事改良に盡す傍ら公ず道農會長から表彰された事もある篤志の婦人であるが助產婦の經驗ある爲め咸州郡川西川原、上朝陽等附近各面にわたり難產に惱む婦女ありと聞けば晝夜を論ぜず馳けつけて何等の報酬を受けず一人平均四十錢の實費も自ら負擔して犧牲的に助產に當つた數がすでに二百五十余名に達し附近の住民から慈母の如く慕はれて過般來謝恩表彰の企てが進められてゐたがいよ〳〵二十四日午後川西の事務所で道、郡、警察署からも臨席盛大な謝恩式を行はれた(咸興)

咸興驛工事進む

過般來工事中の咸興驛ホーム上屋(工費八千圓)跨線下道(工費約二萬圓)はすでに竣工近々使用の運びに至り燒失した驛舍も京城朝鮮組によつて二萬六千圓の工費で起工され來る六月末日までには竣成の筈。新驛は舊驛に比し四十三坪擴張されるのみならず一二等待合室が新設され更に大衆的な收容力の多い待合室が新設される貨物來往の際は餘裕の多い驛長室を代用する案であるが舊驛の際は陳腐の執務は多大の不便を感ずる一分は遲くも三月中旬までには竣工せしむる豫定である(咸興)

咸興電氣府營委員會

咸興の電氣府營期成會は二十三日午後三時から府廳樓上に第一回の常任委員會を開催し今後の實行方法を協議したが今後事務所を特設して會の中心を明にすることになつた(咸興)

水稻多收穫入賞者

咸鏡南道の水稻多收穫品評會はすでに各郡共審査終了、近く褒賞授與式擧行の筈であるが入賞者は

▲一等三石五斗七升八合北靑郡坪山面廣川里趙瑞鎮▲二等三石一斗八升六合安邊郡安道面北山里南錫哲▲同三石一斗六升六合咸州郡州北面上盤里孫春國▲同三石一升七合高原郡上山面珍興里趙元俊▲三等六點▲四等十二點

合計二十二點であるが昨年は天候順調に過ぎて從來恒例の如く入賞しつゝあつた熟農は却つて失敗したかの感があり新顏の入賞者が多い(咸興)

江原道

流感漸く下火

八日迄の患者七千二百餘名 內死亡者百四名

江原道管內一般に亘つて客臘初旬より蔓延感冒がはやり出し同末頃に至つて猖獗を極めたが氣候の順調と各自の防止よろしきを得て、やうやく昨今に至り減退しつゝある模樣である。一月八日まで判明した患者のみでも、實に。陽郡下一千六百七十五名を頭に合計七千二百九名內死亡者百四名に達してゐる各郡の內譯大略左の如くである(春川)

▲金化郡下六一一名▲寧越三一〇名(死亡者一名)▲旌善九八五名(死亡二三名)▲洪川七一五名(死亡七名十九日現在)▲原州四九四名(死亡二〇名)▲平昌五〇一名(死亡二四名)▲麟蹄一、五四一名▲高城二六四名(死亡四名)▲伊川四八三名(死亡四〇名)▲橫城一、三〇五名

春川の小火

二十二日午後一時頃春川邑大板里一六八番地金允五(五七)方臺所から出火し、一時は大騷ぎを演じたが同二十分に至り鎭火した損害僅少の見込み(春川)

溫井里に發電所新設

百三十萬圓を投じて

金剛山電氣株式會社では約百三十萬圓の巨費を投じて高城郡溫井里に水力重油併用の特異な發電所を設け、溫井里は勿論高城、新北、西の三ヶ面一帶に電力を供給せんと目下その認可方を道へ出願中であるが、近々認可される見込みであると(春川)

地方人事

▲佐久間棚次郞氏(電氣課長)二十三日朝內地より歸任

▲南宮營氏(慶南產業部長)上城中の處二十二日夜歸任

▲相澤慶南水產課長 同上

▲林軍司令官 廿四日大邱發大田へ

▲新井榮吉氏(平壤電氣社長)廿三日平壤着加納旅館に投宿二三日滯在の豫定

▲伊達四雄氏(前江原道內務部長)二十五日大邱へ向け春川發

▲阿部新江原道內務部長 二十三日着任

▲關口前江原道財務部長 二十日新任地へ向け春川發

▲山本遞信局長 二十一日淸津、羅南を視察し同朱乙溫泉に一泊二十二日同地に開發し古莊知事の招待宴に臨み同夜朱乙發退北二十四日歸城

▲中村德七氏(茂山郡廳庶務主任)廿一日新任着

▲依保茂山營林署高等主任 廿一日赴任の途上城中歸城

▲東山幾十郞氏(茂山署長)廿二日新站方面へ

▲高田典文氏(京城憲兵隊本部附大尉)廿三日視察のため茂山へ

▲安永平南警察部長夫人 廿三日着鎭

▲宮村鏡南道府廳務主任 元山へ出張中の處二十三日歸南

▲岩間警部補(羅南署高等主任)京城へ出張中の處二十三日歸南

忠衛門逆戾り

釜山營民町前科四犯中島忠右衛門(三二)は去る十五日釜山刑務所を出所したばかりであるに拘らず市內各所にて窃盜を働いた爲め二十三日釜山警察署員に取押さへられ又候逆戾りとなる(釜山)

京城驛前右側 貸間 最低料 林屋旅館

慶尚南道

水稻多收穫

褒賞授與式

農事改良に貢獻する慶南では二十三日馬山において水稻多收穫品評會および堆肥品評會の褒賞授與式を擧行し渡邊知事代理劉食產課長竹內道農會技師等臨席しそれ〴〵褒賞授與を行つた(釜山)

水稻多收穫入賞者

▲一等 反當四石一四密陽郡上南面神代市藏▲二等同上四、〇四二金海大渚面宇藤一、三、九四四陜川邑內李一秀▲三等同上三、七〇七昌原大山面野吉民三、六五九河東面井上照二郞三、六三九昌寧南旨面崎間成三、六二〇昌原南谷面陽九郞三、四六九梁山上西面澁逕三、四〇九密陽上南渡邊市郞

▲選外同上三、七六五昌寧郡桂南面許榮三、七一一泗川昆明李靜辰三、六〇六咸安郡北面慶淳三、一九四晉州文山再允辰三、一九六金海酒面朴義之三、一二二咸安法守李再兆三、一二六晉州文山谷岡泉次郞三、〇一七梁山上西金正審

▲堆肥入賞者▲一等固城郡上里面島山里、二等蔚山郡熊村面大俗里同昌原郡龜東面校洞里、三等咸安郡山仁面松汀里同居昌郡加祚面長基里同昌原郡南谷面館拉里同泗川郡南陽面竹林里同河東郡岳陽面立石里同陜川郡冶爐面九汀里、四等山淸郡同面德山里同居昌郡南上面同居昌郡北面長萬坪里同晉州郡東面松岩同南海郡二東面茂林里同統營郡山陽面蓮坪里同金海郡進禮面松汀里同密陽郡山外面茶音里同咸陽郡西上面同宜寧郡西上面同梁山郡東面內莊里

釜山商工役員會

釜山商工會議所では二十三日午前十一時より役員會を開催し

一、昭和六年度歲入出豫算編成の件

一、營業收益稅賦課徵收方法に關する件

を協議し廿九日評議員總會を開くことに決定した(釜山)

平安南道

平南道議會
附議事項を可決し 意見希望事項陳述

平安南道評議會第七日の廿三日は午前十時二十分から出席評議員二十一名、各參與員列席、園田知事議長席に着き開會、議決未了の諮問案
▲諮問第三號　昭和六年度道地方費兒童奨學資金特別會計歳入歳出豫算（五千八百六十九圓前年對比三百六十一圓増加）
▲諮問第四號　地方稅賦課規則中改正の件
▲諮問第五號　道立商業學校授業料徴收の件
▲諮問第六號　道立商業學校入學試驗手數料徴收の件
▲諮問第七號　道金庫事務契約締結の件
を一括附議し質問なく可決
▲諮問第八號　道地方費所有物品無償讓與に關する件
質疑なく可決
▲諮問第十一號　道地方費所有物品寄附に關する件
▲諮問第十二號　以檢查手數料徴收規則中改正の件
▲種檢査規則中改正の件
を何れも問答なく可決、斯くて同十時卅五分までに附議事項は全部滿場一致可決され、ついで意見希望事項の陳述に入り
▲李鍾林評議員（平原）
一、天氣豫報を田舍地方へも報せて頂きたい
二、窮民救濟事業を平原地方でもやつてもらひたい
三、普通學校女教員の配置を望む
四、麗釧紙代の値下げを望む
五、農業倉庫の増設を望む
六、道路橋梁の改修を望む
▲金淵洙評議員（陽德）
一、普通學校の増設と共に一面一校に努められたい
二、公醫を増配されたい
三、平元道路の雪除けを獎められたい
四、金融組合の充實を望む
五、成川郡大師面を陽德郡へ編入されたい
六、駐在所を双龍面にも設けられたい
七、山間部にも立派な吏員を配置されたい
八、自動車競爭線を設け料金の引下げを圖られたい
▲崔昌鎬評議員（价川）
一、農業學校を郡部地方へ移されたい
二、窮民救濟事業工事の施行は成るべく直營とされたい
三、授業料を減ぜられたい
四、肺ヂストマの撲滅を望む
藤原內務部長は天氣豫報に關する希望、窮民救濟事業を道內全部におよぼす希望、農學校郡部へ移す希望、窮民救濟事業の直營希望、授業料減額希望等は何れも不能であると述べ安永警察部長、西龜地方山內衞生兩課長の答辯あり植原課員は更に道路橋梁の改修その他に就て要望し
▲朴炳鼓評議員（孟山）
一、水晶橋の架設を望む
二、平寧道路、平孟道路の改修を望む
三、封仁面、鶴泉面間一部の等外道路の改修、橋梁架設を望む
更に孟山郡內の河川改修堤防築造、普通學校増設、同増設に伴ふ補助金増加、道路新設、平服巡査員の増設その他十數件にわたつて要望し藤原內務部長より水晶橋は架設することとなつてゐることその他に就て答辯し午後零時四十一分休憩、午後一時四十八分再開、建議案の附議に入り
一、朝鮮における大工業地たる我が平安南道に中央試驗所西鮮支所を設置せられたし（內田錄雄評議員外二十名提出）
一、織物工業補習學校を德川公立普通學校に附設せられたし（安仁鎬評議員外七名提出）
一、特産品共同販賣規則を設けられたし（安仁鎬評議員外六名提出）
一、江西邑內より大同郡金祭面院場里に通ずる道路を新設せられたし（金晋洙評議員外三名提出）
一、國稅及地方稅の減稅をなし國民の負擔を輕減せられたし（金觀國評議員外十一名提出）
一、農村の經濟復活策を講ぜられたし（金觀國評議員外十名提出）
一、公立普通學校授業料を廢止せられたし（金觀國評議員外十一名提出）
一、江西、大同の兩郡を貫流する順和江を速かに改修せられたし（內田錄雄評議員外四名提出）
一、水利組合保護救濟に關する件（鄭觀朝評議員外二十名提出）
を夫々滿場一致可決し各評議員二十分間以內で要望事項を述ぶることゝなり
▲金晋洙評議員（江西）
一、水利組合內の農民は米安で困つてゐる相當救濟の方法を講ぜられたい
一、各種檢査手數料を減ぜられたい
一、公醫に自轉車を與へて充分活動せしめ又た診察料藥價を一定されたい
▲金觀國評議員（成川）
一、窮民救濟土木事業はなるべく直營されたい
一、造林費を増額し植林に努めて貰ひたい
一、栗の害虫驅除のため落葉を燒かしめられたい
一、消費組合の設立を望む
一、靑年團の指導に努められたい
一、荷牛車の稅を免ぜられたい
外數件に就て要望する處あり
▲白嵩提評議員（寧遠）
一、植桑機關に一層留意を望む
一、麻織物の指導に努められ度い
一、大同江改修を徹底的に行はれたい
一、吏員の給料を節約されたい
一、寧遠郡廳の新築を急がれたい
外數件に就て種々要望し
▲安仁鎬評議員（德川）
一、堤防築造を充分にされたい
一、酒共同販賣に就て充分考慮されたい
一、順川德川間の道路を改修されたい
一、窮民救濟事業は道地直營でなければ郡に依頼し部落民にやらせてもらひたい
一、火田民取締りを緩和されたい
▲吳宗殷評議員（平壤）
一、二十分間で要望するのは時間が少な過ぎる明年からは長時間にして貰ひたい
一、殖産業を早く廻して貰ひたい
一、答辯を簡明に願ひたい
一、關係吏員、職員の監督を嚴にされたい
▲金賢濟評議員（鎭南浦）
一、窮民救濟事業の工事の施行を地元面長に委嘱されたい
一、普通學校授業料の減免を望む
一、平壤高普に寄宿舍を建設し生徒の風紀取締を望む
一、鎭南浦商工學校は入學志望者あるから鎭南浦に高等普通學校を設け入學難を緩和されたい
▲洪顯道評議員（安州）
一、普通學校授業料を免除されこれに伴ふ不足財源は郷校財産から給されたい
一、內鮮間の移出入稅の撤廢を望む
一、平原郡西海面を安州郡へ編入されたい
一、安州郡立石面の漁港を修築して貰ひたい
一、大尼面に金融組合支所を設けて貰ひたい
一、新安州、萬城間の一等道路を改修されたい
一、窮民救濟事業を速かにやつて貰ひたい
▲金尚俊評議員（江東）
一、麥田渡船場の乘降場を修築されたい
一、江東組合へ補助金の支給を望む
一、江東金融組合理事は熱心なる經營振りで自ら多大の犠牲を拂ひ斯業の發展に努めて居り附近民は感謝してゐる要望ではないが愉快だから發表する
一、江東附近の河川改修を望む
一、萬龍亭の改築を望む
▲崔東稷評議員（順川）
一、要望時間制限を撤廢され度い
一、平壤の大同江に第二人道橋を架設され度い
一、新倉の防水工事を速かに實施され度
一、二、三等、等外道路の道路敷地代金も一等道路の敷地代金の如く夫々支拂ひを願ひ度い
一、慈山、順川价川間の鐵道敷設が速かに成るやう御力添へを願ひ度い
一、郡の庶務主任を朝鮮語の解る者にして貰ひ度い
と述べ同四時五十五分散會

建議案提出

平安南道評議會二十三日の會議において園田議長へ左記建議案を提出された
▲水利組合保護救濟に關する要望の件（鄭觀朝評議員外二十名提出）
一、成績普通の水利組合に對しては年賦償還を廿年より廿五ヶ年乃至五十ヶ年に延長せられたきこと
二、成績不良の水利組合に對しては前償還期を一層延長し更に特別保護の途を講ずること
三、組合費積立の方策樹立のため前記第一、二兩項要望貫徹の曉は本年作籾斤當七錢以上の年は年賦額以外に反當一圓を積立金として納附し籾斤當四錢以下の際はこれを以て適宜補充の途を講ずること

道議雜觀

廿三日の會議で殘りの諮案を十五分間に可決し希望、要望に入る▲藤原內務部長重要な質問を受けた時ッ卜起つて答辯をはじめ途中で『議長番外』と自ら失笑、場內の疲勞氣分フッ飛ぶ▲安永警察部長質問を受けて『未だ着任したばかりで何れ巡視の上…』と答へる、質問した評議員滿足の態▲吳宗殷評議員與へられた希望要望の二十分間立板に水式雄辯を揮ふ時間の短いのは殘念▲藤原內務部長盛んに朝鮮語を連發する、その度に場內に笑聲漲り和氣橫溢▲今日の會議には評議員諸氏抱へ込んで來た要望袋を出して要求するわ〳〵甚だしいのになるとその件數實に二十件に上るのがある鵜野の土產にはこれにまさるものはあるまい▲園田議長、發言を求めた安永警察部長へ『御質問ですか?』と言つて『ムニヤ〳〵』ストーブが眞紅に燃かれてゐる（平壤）

南浦互助會
解散に決定

鎭南浦漁業互助會では二十二日總會を開催當事者から昭和五年の決算報告をなすと共に新年度の豫算編成につき協議をなしたるに前年度の會費未納額八百余圓に上りそは一面年々の不漁が祟つた結果なりといへども會員間の意思疎通が缺けてをつたのに起因するをもつて親睦を目標とする本會の趣旨に反し相互の城壁をつくる基ゐなりとして本月限りを以て解散することに決定し殘務は來る七月迄に整理することに申合せ散會した然し漁夫雇入協議其他の必要上本會に代るべき何ものかが組織されようとしてゐる模樣である（鎭南浦）

故長谷川氏追悼會

故前西鮮日報社長長谷川義雄氏の一周忌追悼法要を平壤においては廿三日午後四時から照國寺において同社同人をはじめ官民有力者多數參列の上嚴肅に執行されたまた鎭南浦府內最勝寺においても同日午後三時から同追悼會執行したが多數の參詣者あり盛大を極めた

署長の仲裁に 料理屋、我を折る
近く總會を開いて 充實した組合組織

花代手數料引下げ問題がもつれて妓生が支那人料理屋に出入りしなくなつたのを機會に內地人藝妓が支那料理に出入りをはじめたことから騷を殺し內地人料理屋組合と平壤券番が紛糾をはじめ料理屋組合では遂に廿六年間の歷史を有する組合を解散することに決議したことは既報の通りだがそれに對し山下平壤署長は二十三日午後一時から料理屋組合員十八名を本署に呼んで『あれこれ難しいことをいはずに今までの行きがかりは水に流してもつと充實した組合に改造し解散だけは止めなさい』と約六時間にわたつて懇談したところ料理屋營業者もこれを諒とし近く總會を開いてもつと充實した組合を作ることに申合せて引取つたが藝妓が支那料理屋に出入りすることについては券番と料理屋が協調しにやるやうに警察から券番代表者に近く懇談することになつた（平壤）

◇…朝鮮軍司令官林銑十郎中將は來る廿八日午後三時六分平壤驛着列車で來壤、四日間に亘り在壤部隊の初巡視を行ひ博物館其他を見更に鎭南浦を視察し二月一日前九時平壤驛發列車で歸任の筈尚ほ卅日午後四時から官民多數を鐵道ホテルに招待し茶菓會を催すと

◇…平壤に舞踊研究所が生れた場所は山手町二九番地で教師は石井漠門下にその名を知られてゐた澤國美氏と伏見良子嬢で廿四日から舞踊の稽古をはじめたが入所生も相當ある模樣である

◇…順川郡隱濱面鶴浦里李光奎（二〇）は十九日午後六時自分の妻金氏を同面下里里叔父の家に預けて歸宅途中夜路を歩くのがこわくて歩けなくなり二名の强盜に襲はれ小刀をつきつけられて所持金一圓を强奪されたと騷ぎを吐いたことが發覺し廿二日順川署で拘留廿九日間の處分をうけた

◇…廿三日午前一時四十分頃平壤府貨田里の空地に積んであつた松葉から發火したが消防隊の活動により同松葉五百九十束を燒き損害七十圓、發火原因は放火らしい

◇…平壤府警察署では二月二日から同十一日までを第一期、同三日から十六日までを第二期として舊歲末警戒の大警戒を行ふ

合財袋

◇…平壤高等女學校では從來から音樂教育に力を入れてゐるが本年卒業する女生徒百十四名の中三十名は直ちに實社會に身を投じやうと希望してゐるのでこの卅名に對しては冬の休暇中に經濟學、簿記、珠算學を勉强させたが卒業の日もいよいよ近づいて來るので學校側では就職口を見つけるため各銀行會社商店等を歷訪して斡旋をはじめた

黃海道
載信水利善後策
水稅問題について

いよ〳〵本年度から年賦償還期に這入つた載信水利の水稅に對し米價安に伴ひ種々の文句が續出して殆んど手がつけられない所から組合では二十二日評議員會を開催して對策につき協議する所あつたが何しろ、一ヶ年分二十四五萬圓に達する水稅中現在徴收した金額は僅三千四五百圓を出ないといふ狀態にあるので評議員らも持て余し兎も角委員五名をあげて一切を調査せしめ更に二月二日一同打寄つて善後策講究する事に定めて散會した（沙里院）

舟木主任榮轉

沙里院警察署高等主任舟木警部補は今度突然滿洲署に榮轉となつた同氏の當地在任は未だ僅一ヶ年に過ぎないが上野、松本の兩署長を補佐して大功あり社會事業に貢獻する事鮮からず、爲めに一般からその榮任を惜まれてゐる因みに後任には咸南より戸川警部補が來任の筈舟木氏の當地出發は月末頃の豫定であると（沙里院）

沙里院から

◇宇佐見面長さんが昨年來智慧を絞つて目論見た沙里院運河の兩側堤防を一般公道に編入し水陸相まつて交通、輸送上の利便を圓滑ならしめやうとする名案はその後一體どうなつた◇これがいよ〳〵實現するにおいては獨り沙里院のみが利益する譯でなく沿岸一帶に散在する農民らの蒙るところの利便實に尠からぬものと思はれる、こんな事業こそ公職者や有志らが一緒になり大に面長を助けて力瘤を入るべき問題ではなからうか◇なほ沙里院の重要事業として早晚一度は起業せねばならない上水道問題の如きも補助を貰つてやるならこの際だら今試みに他道における狀勢をあげて見ても皆一樣にこれに全力を注いでゐる事が明かだ◇即ち開城、論山、大田、裡里、順天、金泉、慶州、三千浦、濟陽、永興、鏡原、新義州等がそれであるが寡聞にして本道には一ヶ所も未だこれの計畫あるを耳にせざるを吾人の最も遺憾とするところである

咸鏡北道
道議會
卅一日から開催する

本道評議會は窮民救濟事業豫算案のため來月上旬開會される豫定となつてゐたが窮民救濟事業も何等蹉跌なく豫定の如く決定したので最初の豫定通り一月卅一日より向ふ七日間道會議室において開催されることに決定し二十二日各會員に召集狀を發送した、しかして右會議の附議事項は昭和六年度地方費歳入歳出豫算案三件と繼續事業十六件、起債八件、以上諮問案十六件でこの他に提示事項八件なる模樣である（羅南）

滿洲戰跡研究團

第十九師團六年度滿洲戰蹟研究旅行團一行は三十日の終列車で滿洲に向ふその諸士は左の通りである（會寧）
統裁官步兵第七十三聯隊步中佐小松安太郎補助官十九師團副官步大尉北澤恒三郎同十九師團參謀步大尉公森那華雄補助官步兵七十三聯隊付步大尉增田才治統裁部員十九師團軍醫部長一等軍醫正久我稲航統裁部員十九師團司令部付步少佐加瀬荒城步三十七旅團副官步少佐戸田義直步三十八旅團副官步少佐石井廣吉步七十三聯隊步大尉宮內哲三郎同步七十六聯隊步大尉坪野秋二郎同步大尉依田、稲川雄次步七十五聯隊、步中尉高田政二郎、步七十六聯隊、步少佐長谷川劍之助、同步大尉、原子督向步中尉、中山政次、砲兵二十五聯隊、砲大尉、松山當夫、工兵第十九大隊、工中尉渡邊重治

茂山守備隊
耐寒行軍

茂山第三守備隊新中隊長後藤宏四郎大尉外將卒約四十名は冬期勤務現地講習の演習を兼て廿六日午前七時頃發足左の日程で耐寒行軍の途につくことになつた（茂山）
廿六日、茂山　上斉坪
廿七日、上斉坪　延社
廿八日、延社　三長
廿九日、三長　茂山

會寧聯隊
耐寒行軍
穩城を經て 鏞城に向ふ

會寧步兵第七十五聯隊は廿日午前五時屯營出發穩城方面に向つて耐寒行軍を實施したが、その行軍地から軍用鳩により左の如き通信が來た
◇第一報　第一次輸送部隊は豫定の如く二十日午前十時頃關圖に到着異狀なく隊員一同元氣旺盛なり
穩城市代用客車の溫度約零下十七、八度客車中最低零下十三度風なく只今より穩城に向ふ
◇第二報　第一梯團は二十日午後零時四十分永遠洞駐在所到着同午後一時十八分第二梯團同所着午後二時穩城に向つて出發の豫定部隊一同元氣旺盛異狀なし氣溫零下十六度風速約十米突道路は一般に良好なり
◇第三報　行軍部隊は二十一日午後七時宿營地たる穩城出發同十一時十分永遠洞着、同元氣旺盛にして患者なし本朝穩城にかける溫度零下二十三度唯今零下十度なり風なく徒歩者は多少の發汗を覺ゆ大休止約一時間休憩し正午永遠洞出發鏞城に向ふ豫定

署員勤務替へ

會寧警察署では今回左記の如く署員の勤務替を行つた（會寧）

舊地	新地	氏名
古豐山	花豐	川崎健一
本署	古豐山	石島强藏
花豐	本署	西河原清
本署	花豐	末岡俊藏
本署	遊仙洞	光永直行
細谷	西村洞	慶勝二
本署	寺洞於口	尹奇秉
西村洞	本署	金漢洙
古豐山	本署	南宗植
本署	古豐山	金洙顯

工業組合總會

羅南工業組合では二十二日午後一時から赤羅家において昭和六年度の總會を開催し役員選擧を行つたがその結果組合長に米原福三郎、副組合長に山中德次郎の兩氏が當選した、因みに總會が了つて新年宴會に移り盛大を極めた（羅南）

城津の卓球大會

北鮮日々城津支局主催卓球大會を去る十八日午前十時から城津公立普通學校において開催、城津最初の催しとて觀衆も多く參加團體八組一組選手五名宛にて團體競技では城津電氣優勝、個人試合では城津電氣の山口選手優勝しカップは城津電氣の手に歸し盛會裡に午後八時終了した（城津）

旅客減少

本春に入り北鮮各地における列車乘降客甚しく減少京城より一日二回の旅客列車すら空席多く城津驛の如きも昨年に比し一日平均約三割の減收である（城津）

資生堂コールドクリーム
荒れを防ぎ地肌を滑かにするクリーム（一罐金八十錢）

創立明治參拾貳年
倉庫業兼營
京城府南大門通貳丁目百拾壹番地
株式會社 朝鮮商業銀行
頭取 朴榮喆
副頭取 和田一郎

東萊溫泉場
新館落成
溫泉御旅館
清楚閑靜
東萊館
內湯設備完備
電話長二八番

品質第一
カスミ網
雁鴨用カスミ網各種
兎、鳥モチあり
京城明治町一丁目交番所前
漁具 秋岡商會
電話本局二三九〇番 振替京城二二五六番
【定價表進呈】

水にも湯にも泡立よく
御園石鹸
一度使へば忘れぬ香
15SEN

●超スピード時代！頭痛にノーシンのききめこそ斷然超特急だ●

眞においしき宇治茶は
京城 水月堂
電光八〇六番

信託預金
一口百圓以上・期間一ケ年以上
年八分一厘强（最近實績）
朝鮮土地信託會社
不動産管理信託・有價證券信託

安田銀行 京城支店

內科・小兒科
小林病院
旭町一（本六九二・三六九四）
入院室 チフス、赤痢、猩紅熱等

寫眞機械
活動寫眞機
一般材料
島田誠昌堂
京城府明治町
電話本局二九八一八四
振替京城一〇八

美味滋養葡萄酒
赤玉ポートワイン

藥を藥として召しますは
病氣の方でも面倒なもの
赤玉は　口に甘い酒として
樂しく召す內　知らぬ內　其效目
ありしをさへも氣付かぬまでに
すら〳〵效いて了ひます！
161

鼻の病に確實なる效ある
ミツワ鼻病液
神經衰弱的症狀ある方々よ　若しや鼻の病では有りませんか？　單なる鼻の故障なりと油斷して、悔を後日に殘されぬやう、速くお手當を。
主效
鼻閉塞、鼻充血、鼻加答兒
鼻汁過多、鼻出血、臭鼻症
鼻粘膜腫脹
◎ミツワ鼻病液は
處方明記のミツワ家庭藥三十二方中の一方で、確實に效く藥として既に世に定評が有ります。即ち前記の疾の諸症に對して、或ひは腫脹を去り、或ひは疼痛を鎭め、或ひは血を止め、或ひは細菌を殺し、或ひは防腐消毒し、或ひは分泌物を制限する等、の效力を現し、手術の手術を必要とせぬ程度のものは、的確に快く成ります。（ミツワ家庭藥三十二方の說明小冊子進呈）
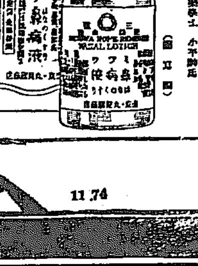
定價 一圓 金四十錢
全國著名の藥店にあり 無き時は本舖より直送
◎ミツワ石鹸本舖 丸見屋商店
東京市下谷區二長町 營業所
振替東京七一〇・電話下谷(83)二一〇一

洋酒
若草町
合資會社 ビワコ屋
長電二三〇六
（物價表進呈）直輸入元

京城府明治町二丁目（本町明治屋前より入る）
中島病院
內科 小兒科
院主 中島貞信
入院隨意

素人の方ならどなたでも參加の出來る
劃期的大懸賞!!!
貳拾萬圓の コダック 寫眞國際大競技

●日本だけでも賞金總額壹萬圓＝獲得の機會は千回以上

本競技の特色は

○寫眞に關する些の經驗も熟練も要らないと云ふ點にあります、ですからホンの僅かでも寫眞をお撮りになる興味を御持ちになるならばそれで參加の資格は充分であります

○つまり昭和六年二月一日から五月末日までの間に撮影された

世界で一番面白い素人寫眞を

見出すために貳拾萬圓といふ莫大な國際的懸賞金が投せられる譯になるのであります。

○寫眞の題材は凡て自由です使用カメラの種類にも制限はありません左記の規則を

御熟讀下さい

○そして一枚の寫眞でどうして二萬三千三百圓と云ふ莫大な賞金を得られるか御諒解下さい。一千圓の日本最高賞以外に日本に於ける各部門賞の合計が九百七十八點になります。

○此の外來る二月、三月の二ケ月に限り「地方別小兒寫眞」特別懸賞もあり此の賞金だけでも三十點に上ります。

○各部門の一等賞獲得者は自ら國際大競技參加の特權が與へられます。

○國際大競技の懸賞は最高賞の貳萬圓と美事なトロフヰーを第一位として合計金三萬二千圓であります。

○さあ、吾と思はん諸君腕に撚をかけてお撮り下さい。そして寫眞に參加票を添へて御郵送下さい。

20万円 大懸賞
コダック寫眞國際大競技

御後援

子爵澁澤榮一閣下

審査員

貴族院議員・大毎東日社長
本山彦一閣下

審査員

貴族院議員朝日新聞社長
村山龍平閣下

審査員

前國際聯盟事務次長
新渡戸稲造博士

審査員

愛國婦人會々長
本野久子刀自

審査員

横山大觀畫伯

—誰れでも撮れる寫眞で國際親善—
—後援と審査は三十ヶ國の世界的名士—

◇本競技には如何なる畫題の寫眞にても應募することを得。

◇賞金は左記の六部門に分ちて贈呈するものとす。

◇應募寫眞は入賞の見込最も多き部門に編入して審査をなすものとす。

部門別

A部 **小兒**（一人又は多數）を主題とせるもの

B部 **風景**（普通風景、海洋波景、都會又は街頭風景、旅行又は田園風景を含む）

C部 **勝負事、スポーツ、遊戲、諸種の職業**（野球、テニス、ゴルフ、魚釣、園藝、大工仕事等を含む）

D部 **靜物及自然物、建築及建築物の細部又は内部等**（美術品、骨董品、生花、其他藝術的に配列せる靜物、在ゆる自然の物象等、又は家屋、寺院學校、事務所、圖書館等の内外部、彫像等を含む）

E部 **營業寫眞家の型に嵌らざる肖像** 一人又は數人の大寫し、又は全身像にして其興味の中心が小兒にある寫眞を除く（上記A部參照）

F部 **動物、愛玩動物、鳥禽類**（犬猫等の愛玩動物、牛馬等の家畜、家禽水禽、野生動物、鳥類等の自然生育又は動物園等に於ける飼育狀態等を含む）

●日本賞金總額 壹萬圓也

日本最高賞（壹點）…（各部壹等賞の中より特選）金壹千圓及金牌

各部賞（各部毎に 百六十三點）

壹等賞	（六點 各部毎に壹點）	金貳百圓宛
貳等賞	（六點 各部毎に壹點）	金壹百圓宛
參等賞	（六點 各部毎に壹點）	金五拾圓宛
四等賞	（六拾點 各部毎に拾點）	金拾圓宛
五等賞	（九百點 各部毎に壹百五拾點）	金五圓宛

合計九百七拾八點

賞金七千貳百圓也

地方別 小兒寫眞 特別賞

昭和六年二月及び三月中に撮影して應募したる小兒寫眞の優秀なるものを、全國を左記拾地方に區分し各地方毎に賞金を贈呈するものとす

地方別

北海道（樺太を含む）
奧羽（青森、岩手、宮城、秋田、山形、福島の六縣）
關東地方（茨城、千葉、群馬、栃木、埼玉、神奈川、東京の一府六縣）
本州中部（新潟、長野、山梨、富山、石川、福井、岐阜、靜岡、愛知の九縣）
關西地方（滋賀、三重、京都、大阪、奈良、和歌山、兵庫の二府五縣）
中國（岡山、廣島、山口、鳥取、島根の五縣）
四國（四國四縣）
九州（九州七縣及び沖繩縣）
台灣（台灣一圓）
朝鮮（朝鮮一圓）

賞金

壹等	（拾地方各壹點計拾點）	金壹百圓宛
貳等	（拾地方各壹點計拾點）	金五拾圓宛
參等	（拾地方各壹點計拾點）	金參拾圓宛

●國際大競技

世界各國の競技に於ける最高賞及各部壹等賞獲得の寫眞は

瑞西國ゼネヴア

に於ける國際大競技に編入せられて審査を受くる資格を有す。

賞金

國際大競技最高賞 壹點

賞金貳萬圓及
銀製トロフヰー

（各部最優秀寫眞中より選抜す）

各部に於ける最優秀寫眞各部 計六點

賞金一點につき 賞金貳千圓及金牌

◎日本に於ける懸賞金壹萬圓也

◎國際大競技最高賞及び各部賞

合計 金參萬貳千圓也

國際寫眞大競技規則

第一條 日本（台灣、朝鮮を含む）に在住する素人寫眞家は何人にても本競技に參加し得る資格あり。
但し寫眞用品の製造、販賣、營利的仕上げ又は營業的使用に從事せる者及び其の家族は參加し得ざるものとす。

第二條 本競技は昭和六年二月一日に開始し同年五月三十一日を以て締切るものとす（第十四條參照）

第三條 應募寫眞は昭和六年二月一日以降に於いて撮影したるものに限る。但し一人にて幾枚にても幾回にても應募し得。應募寫眞は昭和六年五月三十一日以前の郵便消印あるものにして同年六月十五日以前に當社に到着することを要す（第十四條參照）

第四條 應募寫眞の作製に使用するカメラはコダック、ブロウニー、ホークアイ等其他如何なるカメラにても差支なく且競技者自身がカメラを所有するを要せず。又如何なる種類のフヰルム、乾板、印畫紙を使用し得るも寫眞は必ずロールフヰルム、カットフヰルム又はフヰルムパックの原板を使用せるものに限る。乾板原板を使用したる寫眞は應募の資格なきものとす。
但し其現像、燒付等の仕上げは材料商に託することを得

第五條 應募寫眞は普通寸法の密着及び引伸印畫にして其長邊は八吋（約二〇三粍又は約六寸七分）迄を限度とし何等の修整を施さゞる原板より燒付けたる印畫に限る。原板及印畫には如何なる種類の着色又は藝術的加工を爲し得ず。又印畫を台紙に貼附し、額緣、框緣、陸緣等を爲す可からず。尙印畫の表面又は裏面に、題目、署名、落款、捺印等、何等の記入をも爲す事を得ず。

第六條 應募の方法は應募寫眞壹組（一點又は數點）毎に參加票を添へ左記宛郵送さるべし。
東京市京橋郵便局私書函第二十八號
コダック・ジャパン・リミテッド 懸賞競技係
參加票は本紙刷込のものを使用し、又は寫眞材料商より或は前記當社懸賞競技係より供給を受け、若しくは此書式を參加者に於いて複製せるものを使用すべし。

第七條 應募寫眞は如何なる理由に因るも之を返附せざるものとす。
寫眞郵送中の危險は當社に於いては之を負擔せず原板は寫眞と共に送附すべからず、但し參加者は當社の要求により何時にても送附し得るやう原板を保存し置かれ度し。

第八條 寫眞の審査は一般的感興、即ち印畫そのものより生ずる興味を主眼として行はる可く、寫眞的に優秀なるもの、若しくは技巧等は入賞審査決定の要素とならざるものとす。

第九條 審査の結果に對しては何等の異議を挾むを得ず、若し同點者ある場合に於ては當該賞金を同點獲得者毎に各別に贈呈す。

第十條 入賞寫眞及び其原板の所有權并に其れが廣告、出版、其他如何なる方法に依るを問はず之が展覽等の爲めに使用する權利は總てコダック・ジャパン・リミテッドに歸屬するものとす。

第十一條 日本最高賞及び各部門に於ける壹等賞を獲得したる寫眞は當然國際大競技に編入せらるゝものとす。

第十二條 賞金は各部門を通じて一人一賞とす但し同一印畫を以て地方別小兒寫眞特別賞、日本最高賞及び國際大競技に於ける最高賞及び部門賞の獲得は此限に非ず、故に多數の寫眞を提出したる應募者は自然賞金獲得の機會多きものとす。

以下の附則は昭和六年二月乃至三月中に於ける地方別小兒寫眞の優良なるものに對する懸賞規定に適用するものとす。

第十三條 小兒寫眞競技の賞金を受くるものはA部門の小兒寫眞に關する條件を完備せるものに限る。

第十四條 地方別小兒寫眞特別競技は 昭和六年**三月三十一日** 限り締切るものとす。
應募寫眞は同日以前の郵便消印あるものにして昭和六年四月十五日以前に當社懸賞係に到達する事を要す。
小兒寫眞競技の應募及び入賞寫眞、並に昭和六年四月又は五月中に應募したる總ての小兒寫眞は一般競技の最終に於いて審査を受くる資格を有す。

「注意」參加者は其寫眞の編入せらる可き部門を指定するに及ばず懸賞競技係に於て最も適當と認むる部門に編入すべし。

印畫には說明書不要

入賞者の氏名は審査決定後遲滯なく之を發表す

審査員に應募作者の氏名を秘する爲め應募印畫は番號にて整理し該番號を記入せる郵便はがきを以て受付の證とするも當社懸賞競技係に於ては競技に關して一切の通信を爲さざることを原則とするを以て該番號を以て應募寫眞に關する照會番號と誤解せられざる樣注意ありたし。

コダック・ジャパン・リミテッドに於いては入賞以外の寫眞及び原板を購入することあるべし 以上

（御注意）本競技に關する御照會には一切御返事致しません

——切——取——線——

參加票

本參加票は應募寫眞と共に
東京市京橋郵便局私書函第二十八號

コダック・ジャパン・リミテッド 懸賞競技係宛
郵送せられ度し

寫眞の表面及び裏面に氏名等を記入することを禁ず

氏名（明瞭に記入せられ度し）	
府縣　市郡	
町村	番地
使用カメラの種類	
使用フヰルムの種類	送付寫眞の枚數　枚

30

—斷然よく寫る—
黄函の コダック フヰルム

高松宮兩殿下 今夏六月十一日 御歸京遊ばされる
一年一ケ月の御旅を御終了

【東京電報】歐洲御巡遊中の高松宮同妃兩殿下には目下ルーマニアのブカレストに在らせられるが、いよ／＼三月半ば最後の御巡遊地アメリカに渡らせられ各地御巡覽の上一年一ケ月の御旅を御終了御歸途に就かせらるゝことになり、今夏五月廿七日サンフランシスコ御着、六月二日ホノルル御着、六月十一日横濱入港の秩父丸にて御歸京遊ばされる旨宮內省宗秩寮や宮家にそれ／＼隨行員より通牒あり、宮家始め宮內省では御歸朝準備に取りかゝつた、殊に宮家では昨夏高輪御所跡に御增築申上げてゐる新御殿を取急ぎ遲くも今秋十月頃には現在の假御殿より御移轉出來る樣準備を進めてゐる（寫眞は御出發當日の兩殿下）

東北地方の大吹雪 列車の運轉系統亂れ
レールは寒氣のため折損

【仙臺電報】東北地方は二十四日朝來天候急變吹雪となり、仙鐵管內運轉系統は漸次混亂して來た、午前六時青森驛構內附近では一線路工夫が吹雪のため進行中の列車に氣つかず轢殺され、午前八時陸羽本線の一列車は雪溜りのため運轉不能となつた、又常磐線[illegible]驛附近のレールが寒氣のため折損してゐるを發見された

北海道方面も大荒れ

【札幌電報】北海道地方一圓に吹雪襲來し、各線に亘りラッセル車が出動し運轉休止となつた

性の惱みを中心として
全國五萬の囚徒の待遇を改善

【東京電報】司法省は豫てから全國五萬の囚徒の待遇や男囚の性の問題等につき全力を擧げて研究中であるが、目下成案を急いでゐる改正刑法及び監獄法の改正をまつてゐては容易に改善を期し難いためすでに刑務所においては着々改善方法を加へてゐる所もある、浦和刑務所の如きは全國に先んじて目ばかり見えて對話中に時間となるとシヤッターが下りるといふ冷たい面會所を廢止して立會人なしの應接間を使用させてゐる、優良囚徒に對する待遇改善案は

一、自由接見（外訪者と囚徒を中心に對談し、要の場合は立會人を止す）
二、刑所外散步
三、一週間の賜暇
四、二週間の賜暇
五、外出用便
六、優待室に入れ獄衣を脫いで着入衣類を着用し新聞雜誌の自由閱覽を許す
七、本人の希望する職業を選ばしめ外勤を許し夜のみ優待室に歸らす

等でこれも順次實行しやうといふにあり、之等は囚徒の感化遷善に貢獻すること大なると共に、難問題である囚徒の性の惱みを囚徒から除き得るものである

日傭勞働の紹介所新設
所長會議で陳情に決定

【東京電報】東京府下職業紹介所長會議は二十二日開催されたが、二月一日限り日傭勞働紹介を斷はり日傭勞働者の爲めには別に紹介所を新設されたいと內務省および東京府に陳情するに決した、理由は之等日傭勞働者は早朝から紹介所に押かけて喧騷を極め、附近住民に迷惑をかけると、一般職業の求職者が機關の利用を厭ふ爲である

結婚式の宴會に中毒
五名遂に死亡

【新義州電話】平北定州郡海山面館峙洞金基錫方で去る十五日長男某の結婚式を擧げ友人知己約八十名を招待したところ、そのうち四十名は同夜來にはかに吐瀉腹痛はげしく去十六日までに死亡者五名を出したが、その他は命に別條ない模樣である

不時着陸のプロフイ號
操縱者は無事

【南京廿四日發電】昨朝上海發廣東定期航空路開拓のために當地に向つたまゝ行方不明のプロフイ號は浙江省南部地方に不時着陸したが、操縱者機體共無事で今日廣東に向ふとの消息あり、關係者は一同安堵した

御講書始めの儀
廿六日鳳凰間にて 進講者等發表さる

【東京電報】御講書始めの儀は廿六日午前十時より宮中鳳凰間にて嚴かに執行されるが、進講者、陪聽者は廿四日發表された

進講者
漢書　東京帝大教授　內藤虎次郎
國書　帝國學士院會員　黑板勝美
洋書　東京帝大教授　鈴木梅太郎

同控
國書　京都帝大教授　吉澤義則
漢書　從四位　安井小太郎
洋書　帝國學士院會員　美濃部達吉

陪聽者　掌典長　九條道實公以下十五名

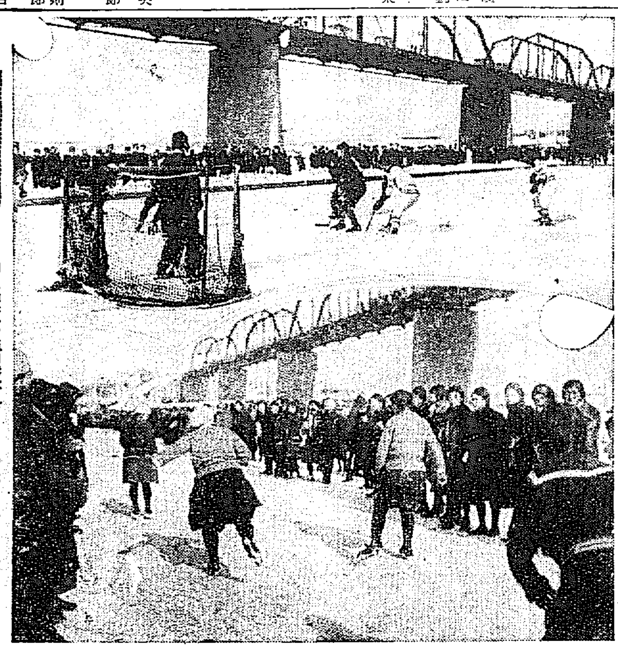

昨日の運動□□□【上】城大對鐵道アイスホッケー戰【下】第二高女スケート大會＝夕刊參照＝

三二年の劈頭を飾る 華麗な舞踊公演會
精進する崔承喜孃と其一黨 二月七日公會堂で

鳴りをしづめ研究所に閉ぢこもりひたすら舞踊研究に精進してゐた朝鮮隨一の舞踊界の花形崔承喜孃とその一黨は更生の意氣をもつて來る二月七日夜公會堂に於て本社後援の下に第二回作品發表舞踊公演會を開催することゝなつた。同孃の指導によつて演技に精進を續けて來た金銀波、李玉照、張桂星、盧載信、金敏子、李貞子の諸孃も高く國際の境に進し、今や完成されんとする同研究所の腕、熱、力のすべてをあげて世に問んとするもの、三二年の劈頭を飾る舞踊會として興味をもつて待たれて居る

プログラム

第一部
音樂 伴奏　ヴアイオリン 崔文隱　ピアノ 李光俊　（電氣大蓄音機）
舞臺裝置照明……元甫田
舞踊創作按舞……崔承喜
1 彼等は太陽を求む……崔承喜
2 月夜に（小夜曲）……（研究生一同）崔承喜
3 西班牙少女の舞踏……銀波、玉照、桂星
4 彼等の「ローマンス」……男 崔承喜　女 李玉照
5 エヂプト風景……研究生一同

休憩

第二部
1 南洋の情景　A 布哇小夜曲……崔承喜　B 土人の踊……金銀波
2 狂想曲……崔承喜
3 郷土舞踊　A 農村少女……貞子、載信、桂星　B 農夫……研究生數名

休憩

第三部
1 印度人の悲哀……男 崔承喜　女 李玉照
2 ジプシーの群れ……研究生一同
3 放浪人の悲しみ……崔承喜
4 愚かな兵隊さん……張桂星
5 彼等の行進……（外研究生一同）崔承喜

昨日擧行のアイスホッケー
城大三―二鐵道　京師一八―〇高工

本社後援、朝鮮アイスホッケー聯盟リーグ戰、二十四日の對戰は漢江人道橋下新設リンクにおいて午後二時から京城帝大對鐵道局戰を皮切に火花を散らす肉彈戰後引續き午後三時卅分から京城師範對京城高工戰を開始したが、兩試合の戰蹟左の通り

城大對鐵道戰 午後二時よりレフエリー正木氏によつて火蓋を切つたが城大軍前半戰において三點を收め鐵道軍中半、後半に各一點を收め肉彈戰を演じたが、結局三對二にて鐵道軍敗る

城大3（三―〇、〇―一、〇―一）2鐵道

▲前半戰 城大軍のパス鮮やかに一擧强襲、鐵道軍のコンビネーション定まらざるに乘じて鋭き城大軍のシュウート見事にゴールに三點を容易に―收める、▲中半戰 一進一退兩軍のドッヂパスの快技に白熱戰となつてゴール直前に密集戰を繰返しつゝ鐵道軍中央ルーズから左隅に出でシュウートなつて一點を同復した▲後半戰 鐵道軍のコンビネーション鋭く攻勢を持續して迫り中央密集パックをよくリードして右隅に攻めシュウートなつて一點を加へいよ／＼接戰となつたが城大軍の力鬪攻防よく、兩軍オープンプレイとなつて終に三對二鐵道軍惜敗す

▲京城帝大 FW 津宙、井村、梅拓、花松 DW 篠萩 GK
▲鐵道局 FW 川邊、平浦 DW 宮渡、金大杉 GK 秋枝

京師對高工戰 午後三時卅分からレフエリー荻氏によつて開始、京師軍のパスシュウートはコンビネーションと共に鋭く、前半戰七點、中半戰七點、後半戰四點計十八點を獲得し高工軍力鬪よく戰つたが終に慘敗した

京師18（七―〇、七―〇、四―〇）〇高工

▲京城師範 FW 木元、島原、藤島、正見、中吉、武草 DW 洪 GK 一柳
▲京城高工 FW 野沼、吉淺、川口 DW 李內、吉 GK 藤永

皮肉屋文豪と名女優の手紙
ショウ翁のロマンス 近く發表されん

【ニューヨーク發聯合】世界一の皮肉屋で通る英國の大文豪ジョージ・バーナード・ショウ翁の生涯中未だ世間に知られてゐないロマンチックの一面がショウ翁と英國の生んだ世紀的名女優故エレン・テリー孃との間に往復された書翰を公刊することによつて近く見られるであらうといふので目下一般的興味の問題となりつゝある。しかも世界一の文豪と世界一の女優とが書翰をやりとりすること卅年におよんでその間會つたのは一度だけといふのだからあくまで變つてゐる、これらの書翰集を發行する

權利 を買取つたのは米國のエルブリッヂ・アダムス氏で世間がさうした手紙の存在を知つたのは極めて最近のことである。右に就きアダムス氏の語るところによればショウ翁とテリー孃は三十年間書翰を往復しながら會見したのは一九〇五年即ち書翰交換がはじまつてから十五年後のことである。最初の動機はテリー孃がショウ翁の作物を

上演 した爲めであるがテリー孃はショウ翁に會見することを非常に恐れてゐた。それはショウ翁のやうな皮肉屋に會つたら翁が舞臺以外のテリー孃に對して幻滅の悲哀を感じはしまいかと氣遣つたからである。併しショウ翁も會見後テリー孃に益々敬服し更に大に精神的援助を與へた事實がある。ショウ翁から孃に送つた

手紙 の數は百通以上でテリー孃の分は更に多いといはれてゐる。それらの書翰は內容形式共に頗る凝つたものでいづれ今春は盛裝して紳士淑女の卓子の上に現はれるであらうと深く期待されてゐる

壓倒的に增加する 獨逸の失業者
四百七十六萬五千人

【東京電報】ドイツ失業者は壓倒的增加の一方だが本日政府當局の發表した公式失業統計によれば一月十五日現在數は四百七十六萬五千人である

一擧一動を注目され 行儀よく一生懸命で……
警音器の樣なものです 近衞副議長の感想談

【東京電報】廿四日の本會議で天晴れな初議長ぶりを示した近衞公は、貴族院各派にも德川議長よりも明るい感じを與へると非常な好感で迎へられてゐるが、議會散會後感想として左の如く述べた

十九日副議長就任御禮に葉山に伺候しての歸途から風邪を引いてズッと寢てゐましたが、副議長になつたせいか氣が張つて昨日起上りました、議長席についたのは大正十五年原內閣の時德川、黑田兩副議長に都合があつて十分ばかり勅語奉答の假議長となりましたので是れで二度目です、議長席につくと議席にゐるとは違つて相當疲れます、それに一擧一動議場から注目されるのでだらしのない私としては一生懸命で行儀よくしてゐました、高橋老の演說は議論に亘つて注意すべき點もありましたが私は寬大にして一度も注意しませんでした、萬事警音器がやつて吳れますので議長は警音器みたいなものです

鎭海熊川間は自動車で遞送

【馬山電話】鎭海熊川間の郵便遞送は從來人夫遞送であつたが、二月六日からこれを自動車遞送に變更することゝなつた

內閣が調停
ランカシアの工場閉鎖

【マンチエスター廿三日發電】內務長官にしてマンチエスター選出下院議員クリンス氏はランカシア織業地の工場閉鎖につき勞働黨內閣は工場閉鎖を發展し廿四日從業員會議にて交渉再開を決議した際は何等か調停の勞をとるべく研究中であると述べた

舊正月の年末警戒始まる
全鮮にわたつて

歲末も押し迫つて當局ではいよ／＼特別警戒を開始したが漸次朝鮮の各地でも新曆を採用するやうになつて犯罪傾向も異り新曆年末年始に多く發生するやうになつたが朝鮮の特殊性ともいふべき正月は先づ絕對的に郷里で迎へようとし指名犯人となつてゐるものでさへ種々な方法をもつて自宅に歸り正月を迎へる風があるので京畿道警察部では特にこの舊歲末年始には府內各署は勿論各地駐在所員を督勵して行動調査、擧動不審者の訊問を勵行して迷宮入りの事件の解決、犯人が判つてをりながら未檢擧のもの等の檢擧に全力を擧げることゝなつた

城大對京師 優勝戰
けふ午後二時

本社後援、朝鮮アイスホッケー聯盟リーグ戰は漢江氷上の花と呼ばれて連日快技を展開してゐるが、いよ／＼リーグの優勝戰二戰二勝の京城帝國大學對京城師範學校の兩チームの對戰は廿五日午後二時同リンクで雌雄を決することになつた、リーグ戰蹟左の通り
▲京城帝大三戰三勝▲京城師範三戰三勝▲城大豫科三戰一勝▲鐵道局三戰一勝▲京城高工三戰三敗

松旭齋天勝孃

美貌と才智に惠まれた一少女が、世界的奇術師となる迄の奇しき涙の半生史「京日」二月號へ發表！

京畿道警察部 寒稽古納會

京畿道警察部では二十三日午後一時より巡査教習所道場にて寒稽古納會武道大會を開催、上內警察部長、吉村警務、野村刑事各課長列席各選士良く戰ひ左の如く優勝者に賞與の授與あり、終つて上內警察部長の講評あつて酒盃をあげ盛會裡に午後四時閉會した

柔道 一等吉村榮、二等小野達一、三等山元俊光、四等岡田忠雄、五等渡邊福太郎
劍道 一等相原茂三、二等堀山藤吉、三等中井直記、四等岡本彥七、五等三宅透

西大門署の武道大會

京城西大門署では武道々場の移轉並增築記念と寒稽古納會をかね廿四日午後一時から武道大會を開催した、上內警察部長吉村警務課長列席府內各署より柔劍道選士を招き盛大に午後四時閉會した

京城中學 武道大會
夕刊締切後

京城中學校第廿一回柔劍道武道大會は廿四日午前九時から同校道場において在城各學校諸官廳代表選手を迎へて盛大に擧行されたが、夕刊締切後の戰蹟左の通り

柔道の部
○印は勝ち×印は敗け
（西刑）李仙×―○（京中）伊佐
（東署）橫山○―×（同）宮田
（龍中）內藤○―×（同）加藤
（龍中）江口×―○（同）佐野
（京刑）李南×―○（同）稻館
（龍中）野村○―×（同）德三
（東署）古賀○―×（同）三輪
（龍驛）岩立○―×（同）下林

▲有段者の部
（大實）江山　引分　（京師）杉山
（高工）高橋○―×（京師）豐永
（京刑）西山×―○（京中）用樹
（龍遞）品川×―○（大實）金雄

▲五人掛試合
岩城（二段）初段勇、豐永、杉山、居樹、金雄基
鶴田（二段）初段倉澤、金永年、高橋（利）金京男、品川

劍道の部
▲帝國劍道型　打太刀 黑瀨達次郎氏　仕太刀 伯 [illegible] 道氏
▲三本勝負
（京商）許濟○―二（京中）角
（京商）水野一―二（同）松村
（龍中）生守○―二（同）山本
（龍中）岩崎一―二（同）賀來
（道商）小野○―二（同）松本
（京師）田容○―二（同）松岡
（西刑）谷本二―○（同）關川
（龍武）助宮二―○（同）岡山
（京刑）立花○―二（法專）龍左
（京師）永尾○―二（京中）賀來
（遞講）千葉一―○（法專）小島
（京刑）池田○―二（京中）林
（法專）內海○―二（遞講）前田
（木曾）帶正○―二（京中）本田
（東驛）朝倉二―○（京中）我孫子
（京師）末永二―一（京中）林
（高商）田中○―二（京中）田村
（遞講）松尾二―○（城大）林
（高工）池內一―二（京中）多田
（藥專）佐久間○―二（高工）河南
（龍遞）松浦一―二（醫專）劉

咸南荒しスリ
東大門署に逮捕

府內禮智洞一〇五立鳳伊（二二）は昨年九月八日朝元山府本町通りにおいて內地人より六十圓をすり取つた外元山驛西湖津方面において十四件のすりを働き、京城に舞戾つて一かせぎせんとしてゐたところを廿三日夜鍾路五丁目において東大門署詰口巡査が大格鬪して逮捕し目下取調べ中

他殺らしい死體
鎭南浦署管內の畑中で發見す

【鎭南浦電話】鎭南浦署管內香新面月梅里畠中に他殺らしい死體あり、屆け出により同署では廿三日夜同署部を派して搜査中であるが他殺か自殺か解剖の上ならでは不明なため、廿四日午後三時醫師を現場に派し死體解剖中であるが傷口その他から見て他殺ではないかと疑はれてゐる、被害者は附近を乞食して徘徊せる居所不定の朴承高（三〇）である

歡迎祝賀會々場

祝賀會 昨日明月館で
養正高普校陸上競技部

關西大學主催、大阪每日後援、第七回全國中等學校驛傳徒步往復卅九哩驛傳マラソン競走に參加出場した養正高等普通學校陸上競技部は過般三ケ年優勝し大優勝旗を永久記念として授與されて過般歸城したが、この名譽ある代表選手の勞をねぎらふべく養正同窓會、朝鮮體育會、朝鮮運動記者團合同主催のもとに廿四日午後六時から明月館本店において祝賀會を盛大に催したが、會する者六十余名、李吉用氏の開會の挨拶あつて同窓代表尹弘善氏並に鮮尙體協理事の祝賀の辭あり、峰岸監督の戰蹟報告あつて和氣あい／＼裡に午後八時散會した、なほ名譽ある代表選手は次の如くである
金恩培、柳海鳴、咸炳文、趙貴相、吳宗根、金琰培、補欠金裕洙、金正福

撫順中塊炭　大邱 三國商會　電話 二九三 二二

文化良材 赤玉フトン袋　婚禮 保存 旅行　本家元祖 廣巾厚ズック製 蒲團袋　大和屋總本店 奈良市押上 振替大阪七二四八九

ジール 体温計　わけても正確

專賣特許 金牌受領 りん病根治法　醫學博士推獎 世界的大發明　酒も乘車も勞働も止めず日分で治し得る世界醫學上未發見の真正根本的治療法也ハガキにて申込次第詳細說明書進呈個人名秘密　東京麴町區永田町一ノ卅一 新富堂　各地支部 大阪土佐堀通一ノ一九　朝鮮京城本町五ノ五二　東京松屋、玉置、大木、其他に有

中風 全快實話　中風の人は、今月の「キング」を買つて早く御讀みなさい又は東京巢鴨保健社に問合せよ！實に奇妙によくきく藥あり

受驗 就職 遞信立身講座　官吏勉學就職確實な遞信吏は青少年諸君の向上路なり　見本無代進呈　東京淺草千束一ノ一五五遞信受驗講習會

生徒募集 橫濱專門學校　貿易科 法學科 高等商業科　選拔方法 筆記二百點、口述二百點、體格百點　試驗地 東京、大阪、京都、名古屋、廣島、福岡、京城、金澤、鹿兒島　詳細十二月廿日官報又ハ校則（校則要郵券二錢）　橫濱市六角橋

朝鮮總督府巡查募集　試驗期日 採用試驗ハ每月第二日曜日京城光化門通警察官講習所ニ於テ之ヲ行ヒ、內地ハ募集ノ都度其ノ場所竝ニ日割ヲ新聞紙ニ揭載ス　注意 一、志願者ハ願書、履歷書、竝ニペン鉛筆携帶當日午前八時迄ニ試驗場ニ出頭セラルベシ　二、志願書ニハ手札型上半身脫帽寫眞（裏面ニ自署）ヲ添付スル事　三、受驗ノ際ハ旅費ヲ失セザル事　詳細ハ返信料添付京城光化門通警察官講習所ヘ照會アリタシ

生徒募集 京城醫學專門學校　募集人員約八十名　出願期日二月末日迄　願書式其他ハ郵券添付本校ヘ照會スヘシ

內鮮人社員招聘　教養有年齡二十五歲以上の身元確實なる奮鬪の士を望む　希望者は履歷書帶午前中來談　京城太平通二丁目　片倉生命保險株式會社 朝鮮支社

皮膚泌尿花柳病　醫學博士 渡邊晉　京城黃金町入口 日本生命裏　診察 十二時半マデ及ビ夕刻

京日案內

齒科 書生入用 但し十六七才の內地人に限る 電本一四二四番へ

女中 年十八九才から三十才迄家事の心得あるもの二人望む 當方家族二人 京城三坂通一 朝鮮銀行舍宅四號 電話龍山一八八番

特別案內

外科 內科 花柳病 レントゲン 慢性淋病　島崎病院　京城旭町一丁目 電本二七六二

貸家　恩給　商券　大學　貸室 長谷川町 ビルヂング　嚴寒　恩給　恩給 [illegible]

各地より注文殺到す一刻も早く病者への御便宜を計り度し故に各地一縣下一名一町村一名限りの本舖支店及特約店として申込を乞ふ多大の利益を提供す

ぜんそくたんせき

千貳百年傳來の奈良の都で倉家の秘藥

ゼンソク、タンセキにトンプク注射は危險

古來　特に家傳湯を御勸めしたい方
◎ぜい／＼息切のする重いぜんそく◎タンセキに惱む人◎醫者から見放され藥も注射も效なき難症ぜんそく◎タンセキの人◎肺病ロクマクから起る苦しいセキに惱む人◎タンセキにゴホン／＼と咽喉の苦しい人

奈良倉家 家傳湯　藥價 六十錢 一圓 二圓　前金送料無料 代引送料前金三十錢
發賣本家 倉家興善堂　京城本町四丁目一〇〇　朝鮮總支店 マルミヤ南海堂

畏くも奈良朝時代光明皇后が病者を施藥せられし建物　所在地 奈良市興善寺町

華やかな颱風 〔104〕

福田正夫作 野崎貞雄畫

月光を浴びて (三)

ユリヤは豐太に言はれるまゝに康雄へあてた手紙を書き續けた。

そして、それを書き終へた時豐太は更に興味を含んだ聲で言つた。

『相手の名前を書いて、それからお前の名も書くんだ。』

言はれるまゝにユリヤは康雄の名前を書いた。然し、自分の名前を書く段になると彼女は流石に躊躇せずには居られなかつた。

『なぜ書かねえんだ。』

豐太は更に興味のこもつた聲で促した。ユリヤは今更躊つて見てもかなはないと思つて、渋々ながら自分の名前を書いた。

『よし。』

豐太はさういひながらユリヤの書いた手紙を取上げるとだまつて讀んでゐたが、やがてそれを折たゝんで封筒に入れながら、

『さあ、今度は封筒だ』

といつてそれをユリヤの前へ投り出した。然し、ユリヤは、

『所なんか知らないわよ』

といつてそれを見向かうともしなかつた。

『さう言ふだらうと思つて、ちやんとこゝに名刺を持つて來てあるんだ』

豐太はさう言ひながら康雄の名刺を取り出した。ユリヤはさうまでされると宛名を書かないわけにはいかなかつた。

『よし』豐太はユリヤが封筒を書き終へるのを待つて滿足さうにその封筒を取り上げながら言つた。

『これであの若僧は明日のこく新宿の驛へやつて來ることだらう』

そして彼はさも満足さうな微笑を洩らした。

『で、私はどうすりやいゝの?』

ユリヤはわざと不貞腐れた調子で訊いた。

『無論、お前は時間よりも少し早目に新宿驛へ行つて待つて居るのさ』

『フン。馬鹿々々しい』

『馬鹿々々しくたつてしやうがねえ。仕事ぢやねえか』

『だからそんな仕事はいやだつて言つて居るんぢやないの』

『だから、賦でも一つやつて貰はなけりやならねえつて、言つて居るんだ! まア更に角明日の晩行つて貰ひやそれでいゝんだ。だがお前一人はやらねえからな』

『………』

『俺と譲次がついて行くことになつて居るんだ。だから余りおちだばたしねえ方が、かへつてお前の身のためだらうぜ。』

『………』

ユリヤは口惜しかつた。しかしいくら口惜しくつてもかう計畫的にやられては結局豐太の命令に從ふよりほかに仕方がなかつた。從はなければ生命のないのは判り切つて居る……。

『なア更に角頼んだぜ。』

そして豐太はユリヤの書いた手紙を持つて出て行つた。

……別に惜しい生命ではない。然し、あんな野郎のためにむざむざ生命を棄てる氣にはなれなかつた。それに第一こんな奴等の中ではどうにも法がつきやしない!——ユリヤは半分自棄氣味になりながら、粗末なベッドの上へ身を投げ出した。

彼女には昨日からのことが遠い夢のやうに思ひ出された。思ひがけなく満彦に逢つた晩のこと、そして満彦が誓つてくれたあの言葉——彼女はその言葉が僞りの言葉であつたとは思ひたくなかつた。あの人は嘘を言へるやうな人ではない!——然しそれだけにまた悪い女には満彦が約束通りに來てくれなかつたことが恨めしかつた。そして一層彼が戀しかつた……。

何故電話をかけてみる智慧がつかなかつたのであらう?——ユリヤはそんな風にも考へてみた。電話をかけてみれば、何故來られなかつた位は解つたものを……。

しかし、昨晩は何かの都合で來られなかつたにしても、今夜は來るかもしれない!——さう思ふとユリヤはこんな處にぐづぐづして居られないといふ氣にせき立てられた。そしてどうにかしてこゝから脱け出したいと思つて、二三度室の中をぐるぐる廻つてみた。しかし、どこを叩いてみても脱け出られさうな處は一箇所もなかつた。

そして彼女はしまひには氣が狂ひさうになつて來た。このまゝこんな處に押しこめられて居る位ならいつそ死んだ方がましだと思つて彼女は半分は絶望から堅い岩の壁に何度も何度も身體をぶつけてみた。然しそれは彼女の身體を疲らすだけだつた。そして彼女は疲れ切つた身體を堅いベッドに横たへて何時間かを過した……。

圍碁新局 (四)

先相先番 先 中[illegible](三段) 白 [illegible](初段)

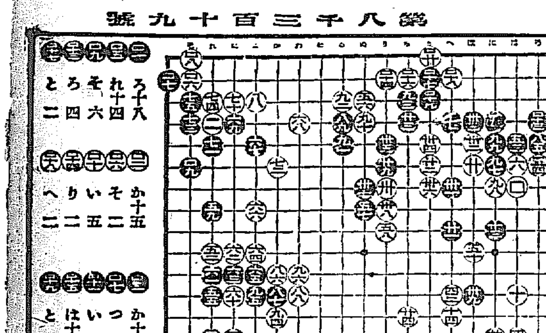

讀者らん

▲ローマ法王が如何に叫んでも、又天下のキリスト教信者がいくら罪惡だと叫んでも、事實は事實だ。たとへば産兒制限問題の如きも遂にキリスト教は罪惡といひながら默認しなければならなくなつてゐる時代だ。彼は押して知るべしだ。何時までも古い『愛』に立籠つてゐたところで、次第々々に外部から崩壊されてゆくではないか。何より反省が必要である(宗教に親しみかねる男)▲長い闇夜が明けるやうに、一九三一年はいよいよ一度科學萬能の洗禮を受けた宗教が、その社會科學や新興宗教思想の惡くを併呑消化して、更に新しい信仰生の第一歩を踏み出さうとしてゐる機運は、來るべき宗教時代を期待するもの〻ひとしく意識するところであるがそれで古い傳統と因襲の殻を破つて、清新な信仰の同志との共鳴を呼び求めてゐる人々の聲に胸を打たれる(野に叫ぶヨハネ)▲教會を否定しての斷りは矛盾だと書かれたメソド樣神は教會のみに閉籠ふ樣に考へられてゐるその矛盾を第一に說明して頂きたい教會に行くだけが信者の資格ではありませんよその頭が教會信者と命名される所以です又教會嫌ひと指摘されるが教會嫌ひにされたその罪は何處にあるか何人が負ふべきでありませうか昨今本欄に臨々しく甲論乙駁されてゐるが面白半分に書きたて〻非難攻撃する信者はよもや一人もあるまい、いまいましいと思ひながらも求めんとして教會の門をくゞつたが中味を味はつて余りの虚偽に失望した結果ではありませんか今更聖句などひつぱり出さずに今日この際教會の方々は眞劍に考察すべきでありませう。從來の陋習を打破して蹶起して戴きたい腐敗した教會改革の狼煙と思つて(教會を去つた信者)▲讀者欄における信者樣、主の望み給ふ所は聖書を研究したり祈つたりすることでせうか皆樣方は現代教會の何處を嘆かれておられるのですか教會が惡いのですか、信者が惡いのですか信者と云ひましても深められませんなれば人の惡口も言ひませう罪もをかしませう……皆樣は教會に誰を目的に行かれたのですか、信者の方に皆樣が満されたかつたのではないでせうか?人間を相手に行かれましても永遠の生命は戴かれません(古川生)▲電車の色に就て……春の若芽が皆樣の血を沸し灰色や黄色が冬の凋落を意味するやうに色調が吾々人類に與へる影響は大した物です。あの黒ずんだ鼠ヨボ君と畑師々々に順應した色調を君飾つた御令嬢姿とは吾々京城の電車が時代に逆行して厭ふ色感を皆樣に與へることは當事者として遺憾に存じます時代の進歩は或意味に於て誤謬を來します昨五年度の電車事故が千余件その中で軌道横斷による人事々故が四割でザット四百名の不幸な負傷者を出してをります騒然たる街路の雑音はチン〱電車では己に存在を認めてくれません人辨變といふ立場から見ましてたとへその人の不注意が幾らかあつてもこの事故が年々増加する事は實に寒心すべき事で外部の色調や好感とかいふ事に代へられぬ問題と思ひます此動機があるドキツイ色調を帶ばした手近な原因です、交通道德の先進國である歐米の乗物が先を爭ふて『エローカラー』を採用して來ました。また數量が少くて確なる統計を持ちませんがあの樋色の電車が横斷事故を少くして來ました、只今の處色とりどりで御迷惑に存じます、顧客に見棄てられては商賣は上つたりです内外共に安泰で交通の使命を果したいと考へます今後共御氣付の點は遠慮なく御投書を願ひます、第一世及二世の方に敬意を表します(電車課長)▲電車停留場と府營バス停留場と同一場所にあるは非常に不便を感ずる事が多大である。第一に電車から下車すると『バス』がブーと停る小兒等には最も危險だ第二、電車停留場の中間にバス停留場を新更すれば昇降する者にとりては至極便利又その他の點からみても是非バス停留場を變更する必要あるべきものと思ふ(SO生)▲奈良女高師の月謝等お尋ねの方に答ふ目下私の小供が奈良女高師に入つて居りますが本科生ならば月謝は入りません朝鮮出ならば月謝は四圓です本科生は入舎をせねばならぬ事になつて居りますが朝鮮生なれば入舎は出來ません本科生を入舎なさるなら總て月に四十圓あれば差支ありません(S生)▲醫專校受驗生ですが誰方樣か夜間三時間ほど代數と英語を御教授下さいませんか當方より御伺ひ致します左記へ御回答下さい(府内竹添町三十三番地徃木迄)▲元の御主人樣へ二十歳の朝鮮人一度よこして見て下さい(電本三〇六八)▲家事の都合で女高普校三年修業したものですが商家の店員でも事務でも使つて下さい(二十歳の朝鮮女)

△廣告に就て御問合せの回答 △西洋瓦斯コンロの鮮内一手販賣元をお教へ下さい △京城本町三丁目三八、三加美商會です電本四三八〇番(係)

出版界

▼實業の朝鮮(一月十日)(五十錢)群山大和町二其社

▼預言者の宗教(SCMパンフレット第一輯)(十錢)東京神田猿樂町一〇

▼朝鮮財務(一月)朝鮮總督府財務局内朝鮮財務協會發行

▼滿鮮情報(一月)(五十錢)京城旭町一ノ二七其社發行

▼鮮滿ゴム(一月)(二十錢)京城北米倉町九四鮮滿ゴム新報社發行

▼電氣の友(一月十五日)(三十五錢)東京々橋新橋際電友ビル内其社發行

▼國定標準『ローマ字綴方法定に就いて』附標準式—日本—ヘボン式の比較(二十錢)大阪東區北濱四丁目帝國ローマ字俱樂部發行

▼實用上から見た『ローマ字綴り方の研究』(關宮不二雄氏著)大阪南區安堂寺橋通四の五

▼大陸(一月)ウイリアム・コーリング『米國資本の滿洲投資』中西伊之助『大連にて』其他河上鋠、安部磯雄、稻垣守道、等其他執筆(五十錢)大連市西公園一二三五其社發行

▼大阪パック(二月十五日)(廿錢)大阪東區横堀二ノ一六其社

▼政界往來(二月)『支那をどうする』神田正雄、小川節、高木富五郎、楠原悦二郎『朝野兩黨議會陣』荒木武行その他『國策』『小說』に多數執筆(卅錢)東京芝琴平町二虎之門會館内其社發行

▼學校美術(一月)『放言』山本鼎『栽縫研究から見た圖畫教育』本間良助『下手物猜神工藝』齋藤正治『不景氣と圖畫教育態度』後藤福次郎その他『素描講座』『金工手引』『圖案の實際指導』『木彫額樣製作法』等々(三十錢)東京市外日暮里元金杉一九六學校美術協會出版部發行

▼浄瑠璃世界(一月)(三十錢)京都市上京區紫野南北岡町八八の一二その社發行

▼童心運動(一月)佐田至弘氏主宰(非賣)京城南山町三の三一その社發行

▼教育時論(一月)『教育と政治』金生喜造『ドイツの大學教育に就いて學ぶべきもの』田制佐重『教育運動の新傾向』池田種生『ロシアの兒童讀物』スミルノフ等々(十八錢)東京麹町區三番町六三開發社發行

▼朝鮮農業要覽(春季號)京城明治町二丁目京城種苗園發行

▼朝鮮警察新聞(一月十五日)論說に『國民的優化運動の急要』町田忠治『昨年の消防界を省みて』松井茂『孤兒不良兒と法律』野添孝生『年頭の感想』上内彥策『獨逸と米國の近情』城大白井教授があり其他『時評』『研究と資料』『婦人と家庭』の各欄がある(十五錢)京城南米倉町二一〇其社發行

▼産兒と蠶國(富民叢書第二十六輯)大山彥二著(十錢)大阪府泉北郡高石町羽衣七五〇富民協會發行

▼『小賣業とチェインストーア』(矢野剛氏著)著者はチェインの本場とされる米國に渡つてチェインを研究し既に各方面の雜誌に發表されてゐたが此處に始めてそれ等の總合的な新味ある本書が完成されたものである。(五十錢)東京市神田區三河町三の一擴爪社出版部發行

御娯樂案内

東亞俱樂部 東亞直營 特別大興行 吾が東亞が誇る三大傑作萬雷の拍手を迎へられ 愈々二十三日封切 東亞京都時代劇超特作 九州日々新聞連載 文壇の巨匠 下村悦夫原作 美男 柳龍太郎入社第二回主演 **獸心地獄** 前篇 助演 市川花紅 片岡京十郎 木下双葉 市川三郎 小川雪子 歌川絹枝 [illegible]

モンパリ 總天然色 華麗なる音樂・そして紅と脂粉の饗宴!興味は花火と美しい形の戀の!鮮烈な刺戟!……上映せられるや!…… フランス・スター・フヰルム・エラン特作 デイヴィッド監督 アンドレ・ヌ・ハリー・リュゲエ氏主演

東亞京都現代劇特作 原作 久保義郎 監督 田邦江 主演 櫻井たま子 助演 土肥了治 **つ**[illegible]

喜樂館 日活直營 本邦映畫界大人氣の焦點 特別大興行 二十二日封切 日活會社千惠プロ合同時代劇作 大谷武監督 片岡千惠藏主演 井上金太郎 [illegible]

酒場の女 全六卷 日活會社太秦撮影所現代劇超特作 [illegible]

江戸美少年録 全十卷 日活會社太秦撮影所時代劇超特作 時代劇オールスターキャスト [illegible]

京龍館 東亞キネマ 練兵町 當る廿三日より大人廿錢小人十錢 東亞京都撮影所特作現代映畫 主演 里見明 宮城三四郎 **吾妻小唄** 主演 尾上紋十郎 [illegible]

結婚春秋 [illegible]

大正館 二十二日封切 本格的特別大興行 京城映畫界に無比!颱風の如き快作 ……ブランス映畫 [illegible]

貫首十兩 [illegible] **若者よなぜ泣くか** [illegible]

中央館 マキノ帝キネ **忘れられた顏** 全十卷 [illegible] **友愛結婚** 全八卷 [illegible]

朝日座 本町五丁目 電本三六八番 一月廿四日より 京山秋子 京山愛子 金五十錢均一 [illegible]

日英米佛獨特許 マルチンらが染

壹萬圓無代進呈

本廣告切取り郵税二錢切手三枚封入本舗へ直接御申越の方へ先着順四萬箇限りマルチンあらが染(定價二十五錢)御一人一箇宛無代進呈致します、御住所氏名をハッキリ書いて下さい

これです—— 一番好評のあらが染は!

カブレを防ぐ最新の配剤 ホントニ自然の黒髪に染まる あらが染なら是非! マルチンをおすゝめします 定價 二十五錢 各地藥店にあり

(御代理店) 東京 玉置合名會社 大木合名會社 [illegible] 大阪 [illegible] 製造本舗 陣野化學研究所 神戸市河原

ゴ(こ)(ミ)の種はノーシン もろとも万事呑込み申候

▲粉白粉の化粧下にも 水白粉の下にも適切な……

美顔 化粧下クリーム

▲評判の… 「美顔」の新製品……

粉白粉の化粧下には勿論… 水白粉の下にも極めて適切 …化粧効果を非常に高め… 白粉の附きが特によくなり …お化粧に一層の美を増し 保ちも格別よくなります!

▲煉白粉…固煉白粉の お化粧下に特によい!

美顔おしろい下 ▲敷段美を増し保を増す (定價二十五錢)

定價四十錢

日覆は京城驛前中西テントへ

大蒜(糊衣錠) 芳香アルリー 各地有名藥店へ

タバコのみのスモカ歯磨

健康の近衛兵は歯の一列である …のにその服裝の汚れはどうしたと云ふのか? つけエ!スモカ

煙草 雑貨 化粧品 藥店 定價十五錢

403

タオル 御誂印入 綾シャツ メリヤス 沓下類 卸商 釜山辨天町一 村上タオル商會 電話釜山一〇一一番 振替釜山一一一番

肺、肋膜には 心臟、腎炎には 獺肝 京城府太平通二 池田へ

尼ヶ崎汽船仁川出帆

●群山、木浦、尾ノ道、阪神 正生丸 一月三一日
●群山、木浦、尾ノ道、阪神 第三京畿丸 一月二五日
●群山、木浦、尾ノ道、阪神 玉榮丸 二月二日
●群山、木浦、尾ノ道、阪神 赤城丸 二月四日
●群山、木浦、尾ノ道、阪神 百福丸 一月二四日
●群山、木浦、尾ノ道、阪神 伏見丸 一月二九日
●群山、木浦、尾ノ道、阪神 大東丸 一月二七日

尼ヶ崎汽船部阿崎汽船會社代理店 仁川海岸町 高杉商店回漕部 (電話五九番)

〇定期出帆 朝鮮郵船

博多航路(博多行) 芝浦丸 二月三日 仁川發 西鮮各港經由博多行 長白山丸 一月三一日 雄基發 北鮮各港經由博多行

清津雄基連絡船 咸北丸 淸津發 每月午前十一時 雄基發 同日午後六時四十分 雄基發 每日午後十一時 淸津發 翌日午前五時四十分 定休日 一日、十一日、廿一日

元山出帆 代理店國際通運支店

東京行 釜山丸 二月四日 / 大阪行 芝浦丸 二月三日 / 長崎三角鹿兒島行 羅南丸 二月二日

尼崎汽船 仁川出帆

●神戸、大阪 群山丸 月 日 / ●神戸、大阪 銀山丸 月 日 / 京城丸 月 日 / ●第六宇和島丸 大阪、名古屋、東京 月 日 / 長門丸 大阪、名古屋、東京 月 日 / 隅田丸 月 日

山下汽船株式會社 加藤汽船株式會社 協同海運商會 電話八二〇・八六七番

辰馬汽船仁川出帆

群山丸 阪神行 / 大和丸 關門、大阪、神戸行 / 昭春丸 清水、名古屋、芝浦 / 京春丸 清水、名古屋、芝浦 / 大信丸 名古屋行

仁川代理店 朝日組回漕部 仁川本町四丁目 電話六八二番

鎭南浦發

△大連丸 △須磨丸 △長成丸 △成鏡丸

裏日本北海道行(經由) 樺太 [illegible]

仁川發

△大連丸 △長成丸 △須磨丸 [illegible]

大連行(大連航路接續) [illegible]

朝鮮郵船株式會社 各港ニシテ共通船ニ[illegible]

大阪商船汽船出帆

仁川港町 仁川支店 電話二〇・二二一番 仲次店 慶田組 電話四二番・九八四番 京城荷客扱店 朝鮮運送支店 電話本局四六八〇番

神戸大阪行(群山木浦經由) 温州丸 吉州丸 順天丸 名古屋丸 天迎丸 神天丸

溫州丸ハ尾道門司寄港

横濱東京行(門司名古屋經由) 神江丸 [illegible]

鹿兒島三角行(長崎經由) 京東丸 [illegible]

大連行 二月八日 東丸

鎭南浦行 ひよどり丸 [illegible]

一寄港地出帆日ハ變更セラルルコトアリ 内地各港臺灣大連支那南洋印度濠洲南阿東阿南米北米歐洲主要港行接續貨物扱ヒ通シ貨物證券發行ス

日本郵船出帆

歐洲行 鹿島丸 / 桑港行 春洋丸 / 濠洲行 北野丸

朝鮮汽船出帆廣告

釜山出帆 扱店釜山本店 麗水行(急行) 每日午前十時半 / 麗水行 各港寄港 每日午後一時 / 木浦行 各港寄港 每日午後八時 / 馬山行 各寄港 每日午前九時半 / 統營行(急行) 每日午前一時 / 浦項行 各港寄港 每日午後十一時 / 方魚津行 各港寄港 每日午前九時半

木浦出帆 扱店木浦支店 釜山行 各港寄港 每日午後八時

朝鮮郵船株式會社 京城府南大門通り 釜山支店 大倉町 電話本局四一九六 元山支店 海岸通 電話長一八四 仁川出張所 海岸町 電話長三五一 京城代理店 國際通運會社 電話本一七九・三一一〇番